No. 10041 Shanghai Sunday August 7 1932. THE EASTERN TIMES Published every morning and evening including Sundays

時報

民國念一年八月七日星期日
今天貳大張售大洋三分四厘
第壹萬零零四十一號
中華郵政特准掛號認爲新聞紙類
中華民國郵務特准掛號立券照相郵政包件特別優待

英國製造
香檳馬表
美麗堅固
永遠保用
人人愛用

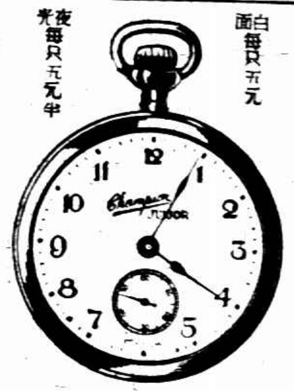

白面每只五元
夜光每只五元半

全國總經理 中美鐘錶公司
經售處本埠各大鐘錶店
外埠經售處
寧波 蘇州 南京
無錫 常州 南潯
安慶 濟南 紹興
南通 蕪湖 開封
福州

上海市錢業同業公會為廢兩改元問題敬告國人書

自廢兩改元之議起，兼旬以來，衆說紛紜，穩健者衡量事實，主張際此外侮當前、內憂方殷、況遍地經一二八之變，百業交敝，允宜休養生息，恢復元氣，爲當務之急。凡百設施，更應懲前毖後，審察周詳，免生流弊，貽患社會；急進者，侈陳學理，主張立時實行，毋庸顧慮，縱有流弊，徐圖補救，甚至有主張目前貿易入超數量驚人，國內存銀不豐，亟可乘此貫澈紙幣政策者，綜上諸說，雖立論不同，而爲賢者謀國之意，固無二致也。政府當局鑒於茲事體大，關係全國經濟金融安危，非日夕片言所能決策，乃有廢兩改元研究委員會之設，廣徵羣議，謀而後行，至堪慶幸。敝公會以統一幣制，固爲全民所切望，而改革之始，必須顧慮周密，行之得宜，措全民生計於磐石之安，行之失當，金融狂瀾，軒然而起，全國經濟影響，至鉅，敝業服務社會年時悠久，關係深切，良以調劑金融，深達內地，凡農礦漁鹽生產之區，皆爲敝業放款所及，歷年喪亂，金融變遷，差能穩渡，幸未爲不良潮流所左右者，自信尚能愛重歷史，謹負責任，確守穩健原則，力求實際，不尚空言，故百業榮枯，必影響於敝業，而敝業消長，亦動關乎百業，安危與共，輔車相依，由來已久，竊敝業組織股東負無限責任，百十年來，爲社會所共見共信，驟非與其他一遇時會變遷，即圖卸除責任，置百業民生於度外者所能比擬，敝業懍社會托付之重，爲未雨綢繆之計，創議廢兩之初，周顧國情，作一勞永逸之謀，爲完整統一之計，建議政府注意一事：

（一）統一鑄幣權，確定重量及成色。鼓鑄新銀幣，其重量及成色，最低限度，應仿照民三幣制條例，嚴格實行監理，或化驗登報公告，以昭大信。

（二）銀洋折價之處理。銀兩折合銀元，其關係不僅在銀錢業，亦不僅在上海一處，凡國內各業之有債權債務者，無一不有關係，而欲權衡適當，應責成各地商會，召集各業團體組織委員會，尤須召集各業持平商議，折衷規定，免致畸重畸輕，有窒礙難行之慮。

（三）統一紙幣發行權。欲使社會一般人對於變更不致懷疑，應以統一紙幣發行權，特設專庫，其準備金，依照法定至少須有現金六成，不得以他種營業款項移抵，即外人亦無從訾議，此爲全民生計，全國經濟最要關鍵，應請格外注意，及之是項主張，本諸良心，實以全國各業利害，暨金融現狀，與其前途爲前提，絕無偏意存乎其間，想爲國人所共諒，採取與否，權衡自屬政府，乃外間不察，以爲敝業對於銀洋兌換，舊有二七、二七五、二五之增減，以此蠅頭微利，故作煩言，以聳人聽聞，此誠不知箇中底細，凡中外銀行，對於往來，率皆徵收費用，原非敝業所特殊，今爲破除訾議者，或有藉口，經全體同業大會議決，自八月六日起，將是項銀洋兌換增減，一律廢止，以釋羣疑，所冀政府當局，全國各界，對此關係全民生計重要問題，掬誠研究，則福國利民，百業豪麻，謹此宣言，伏祈亮察

中國通商銀行

商業部 各種存款 放款 匯款 押款 及其他商業銀行一切業務
儲蓄部 上海南市虹口愛多亞路三行 各種定期活期儲蓄往來存款

（總行）上海黃浦灘七號 電話一五五五〇 一五五五六 一五五五九 電報掛號三七七三
（南市分行）上海法租界十六舖 電話八三三三七
（虹口分行）上海虹口大橋路 電話四二一八八
（愛多亞路支行）海愛多亞路四五號 電話八四〇二一
（寧波分行）寧波江北岸
（定海支行）定海大街
（杭州分行）杭州新江地方銀行
（及蘇州分行）蘇州
（安慶分行）安慶
（上海分行）上海
（通匯處）南京 上海 合肥 漢口 蕪湖 南昌 等處

上海華商紗布交易所股份有限公司理事會召集第二十二屆股東會公告

本公司定於二十一年八月七日（星期日）下午二時在愛多亞路本所市場開第二十二屆股東會報告及議決事項（所有議決事項俱開列於章程內）務希 各股東准時 賀臨除查照本年六月終股東名簿分發通知書入場證據票件外特此公告 再本公司股票自二十一年七月一日起暫停過戶至股東會終了之日止

上海華商證券交易所股份有限公司召集第二十一屆股東常會通告

本所依據章程第十六條定於民國二十一年八月七日（星期日）下午二時在本所開第二十一屆股東常會報告帳略及營業狀況除查照股東名冊所列通信地點函送入場證等件以便股東攜帶入場與會外特再登報通告俾得周知 並自七月八日起遵章停止過戶至股東會終了日止特此通告

財政部鹽務稽核總所稅警官佐教練所第三期招考學生重要聲明

[illegible]

上海市五金業同業公會聲明

[illegible]

上海市米號業同業公會證明

開泰仁泰公司 三泰 吉泰山 仁泰三米號等經理舒占元君並無包銷日商米糧通告

據本會會員舒占元函稱閱本月一日福爾摩斯報載米業中又一大奸商一則內涉及仁泰三米行仁泰公司開泰米號三泰米號吉泰山米號包銷三井洋行米糧之事有帳簿可查稽考請派員查核帳簿如無其事應請代爲證明等語即經本會派員前往該行號將帳簿詳細檢閱並未發現代日商買賣米糧之事則報載云云並非事實既據來函特爲證明並登報通告以免傳訛諸維公鑒

上海市米號業同業公會敬啓

新開大鴻運酒樓

大新街四馬路口

國歷八月三日開幕

本酒樓特聘優等名廚包辦大小筵席名點小酌應有盡有禮堂偉大房間幽雅招待特別周到歡迎各界仕女參觀嘗試方知本樓之特色焉

電話九三七五三號 本樓主人謹啓

藝化報出版了

（一）本報為愛藝術者、文學者、戲劇者、電影、歌舞、體育、時訊、等均不可不看（二）諸位若閱過本報者、比較過什麼報、本報消息靈通準確、且對於各劇藝、文學等、批評嚴正、可爲全國唯一的一種刊物、諸位如定閱者、國內每月只大洋三角、國外加倍、請投寄杭州北院路二十一號藝化報社收可也（三）按期發報、決不延誤（四）（寄費在內）（郵費先惠）

新新公司 大減價 祇有二天

夏季貨品 空前平沽 最後機會 勿失交臂

減價期內營業時間 上午九時至下午八時半

泰豐罐頭食品公司廿七週紀念 大減價十天

八月二日起至十一日止 一年一次 例不展期

（上海南京路中市）

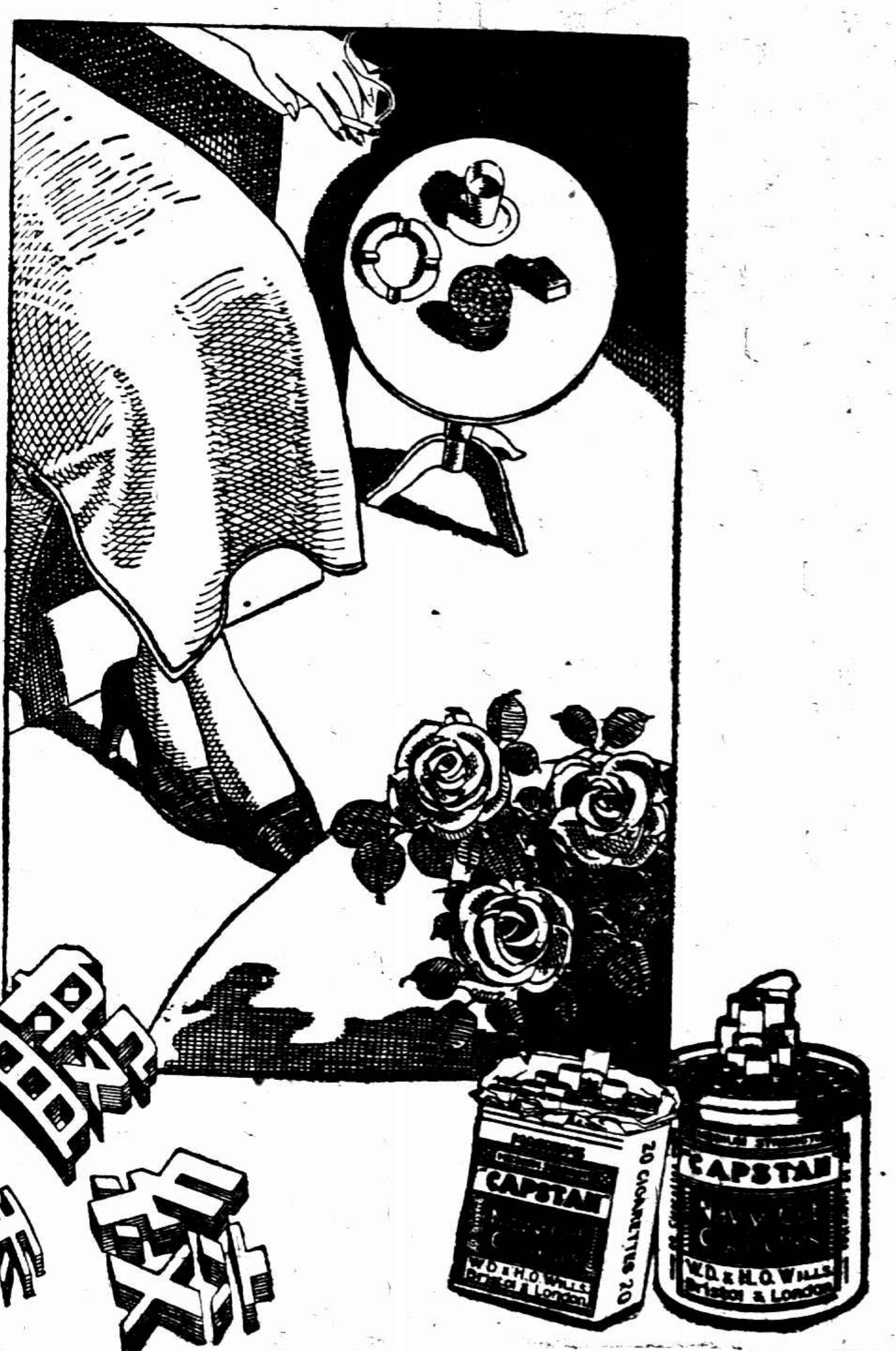

大夏大學暨附設大夏中學招生

㈠大學本科 文理教育商法各學院一年級新生及二三年級轉學生 ㈡師範專修科 第一年級新生 ㈢中學部 高中普通科師範科商科三年級上學期新生高中普通科師範科商科土木工程科一二年級上下學期新生高中女子幼稚師範科一年級上學期新生初中一二三年級上學期新生 ㈣報名日期 七月廿五 ㈤考試日期 八月九十兩天 ㈥章程 大中學部各印有一冊函索附郵一分即寄 附註 (一)大中學二部男女生均得投考 (二)校址中山路梵王渡(在西藏路白克路乘本校公共汽車直達或乘十一路無軌電車至曹家渡或乘電車至兆豐花園前門改雇人力車達本校)

嶺南中學日夜校招生

(學額)高中部初中部各五十名附屬小學一百念名(報名)自即日起至八月二十二日止(夜學額)高級英文商科一百名(三年畢業程度等於高中)已讀未讀均可報名入學(附告)本校爲教育普及起見凡貧苦學生工廠學徒及公共機關職員有志求學者准予特別減費章程請來校取閱函索須附郵費二分 校址虹口東武昌路新電里

上海市教育局立案 教育部備案 中德助產學校招生

本校招收第一期新生及 期插班生即日起報名(程度)新生有初中畢業證書者免試無證書者考國文外國文常識三項插班生須曾在同等學校肄業取有證明書或成績單按其程度插入相當班次(考期)八月廿一日上午八時(章程)函索附郵四分(校址)上海靜安寺路張家浜 校長伍裕鈞 教務長吳憶初 事務長何聯霞

低年級兒童讀物

張詠春 許志中等編 已出五十册 每册實價大洋七分

本讀物分文藝社會自然健康藝術等五大類、取材以低級兒童爲中心、內容以圖畫爲主、文字爲輔、不僅富於趣味、且都含有教育的意義○加以字體秀麗、畫法生動、紙張潔白、印刷精良、在低級讀物中、可稱形質並佳之作

我的畫報

世界少年文學社編 每月十五日出版

零售每册大洋一角定閱全年連郵一元二角半年連郵六角

本刊物最適合於低年級兒童閱讀、內容有游戲、工藝、謎語、笑話、詩歌、史地、自然、常識故事及各種圖畫故事等、都是材料新鮮、趣味濃厚、完全用優美的圖畫和淺顯的文字來表達○全書用道林紙彩色精印、畫面醒目、尤其會使兒童們萬分喜愛的○現創刊號已於七月十五日發行、第二期定於八月十五日發行○預定請速、遲恐脫缺○

小學校中高年級補充讀物

科	書名	編者	實價
國語科	這就是我(謎詩)	胡寄塵編	大洋一角
國語科	獻給我的母親(詩歌)	胡寄塵編	大洋一角
國語科	誰是你們的母親(對答歌)	胡寄塵編	大洋一角
國語科	狗先生與貓姑娘(歌曲)	韓君格編	大洋一角
國語科	怎樣寫信	胡寄塵編	大洋一角
國語科	怎樣作文	沈志堅編	大洋一角
國語科	小學生的[illegible]	李英白編	大洋三角
國語科	風的[illegible]	彭城編	大洋一角
國語科	我在家裏記的事	周林才編	大洋二角
國語科	我在校裏記的事	周林才編	大洋二角
國語科	[illegible]	張雪天譯	大洋三角
國語科	魚與天[illegible]	張雪天譯	大洋三角
社會科	小學生的旅行記	朱堯銘編	大洋一角
社會科	人類的進化(兩冊)	方一新編	大洋一角
社會科	異方人的生活(兩冊)	童冠六編	大洋一角
社會科	人類的生活 衣	朱堯銘編	大洋一角
社會科	人類的生活 食	朱堯銘編	大洋一角
社會科	在的遊牧人	顧錦明編	大洋一角
自然科	趣味小科學(兩冊)	梁漱存編	大洋三角
自然科	獸的研究	孫伯才編	大洋二角
自然科	鳥的研究	孫伯才編	大洋二角
自然科	蜜蜂的生活	戴凱譯	大洋三角
健康科	病的預防和治法	莊畏仲編	大洋二角
健康科	傷病急救法	莊畏仲編	大洋一角
健康科	兒童與食物	李瞻編	大洋二角
健康科	兒童與日常生活	李瞻編	大洋一角
健康科	兒童與疾病	李瞻編	大洋一角

新中國書局出版

上海愛而近路均益里

滬停戰協定 立法院提出報告

◎南京六日電、行政院對滬停戰協定簽訂情形、及接管撤兵區域經過、遵照中政會當時決議、日前特向立法院提出報告、並指日兵上月十七日已次第撤盡、所有戰區行政及警權、均經全部接管完竣、六日立法院例會時、曾由秘書長張維翰向大會報告、

劉黑七向北山口竄

◎北平六日電、平綏埼路懷來至新保安一帶、發現劉桂堂殘部三四千、係被勦由涿源竄來、經駐軍追擊、已向北山口逃走、

日駐美大使 否認更迭

◎華盛頓五日電通電、駐美日本大使出淵勝次、本日再向國務省聲明云、余赴東京與政府充分協議遠東問題及其他後、預定今冬仍回原任、觀此則出淵大使之更迭說、或係誤傳、不過給假歸國耳、

王正廷抵濟赴平

◎濟南六日電、王正廷六日早由青抵濟、十時晤韓、晚赴平、

黃河水勢稍落

◎濟南六日電、黃河五日晚起、上中游水均落、六日洛口落四寸四分、水位二十九公尺、上游水亦緩、大馬家經駐軍及民夫六七百人、晝夜搶護、因水稍落吊蟄埽埧均出水、雖溜仍猛、堤身續坍不已、但工情已緩、不致開口、張連甲已抵工次、魯運河三日在武城縣北角嘴老堤、決口丈餘、復續沖套堤兩口、各寬三丈、水勢怒湧、淹數十村、

婦人頭顱化石 爲全世界最古標本

◎倫敦五日哈瓦斯社電、國際元始代科學會、現在倫敦開會、已審查以前居於倫敦一帶之婦人頭顱化石斷片、此項化石斷片、較之在爪哇與北京所發現之元始時代之男子化石更早、實爲現在全世界最古之標本云、

日民政黨 日暮途窮紛紛脫黨

◎東京六日電通電、民政黨議員松永東(埼玉選出)戶澤民十郎(香川選出)、循三木武吉脫黨之請、昨日提出正式脫黨書於十山幹事長之手、川崎顧問小山幹事長等、正在極力慰留、此外松田竹千代(大阪)藤田若水(廣島)桥谷寅吉(大阪)斯波貞吉(東京)亦有脫黨之勢、民政黨幹部已呈孤城落日之狀、

陳國輝部改編訓練

◎厦門六日電、綏署下令着陳國輝移防漳平・寧洋・大田・德化四縣、改編訓練、陳五日飛莆田謁方聲濤、陳有下野意、

兩淮淮南運署裁撤

◎揚州六日電、兩淮運使、淮南運副兩署、奉令裁撤、由稽核所兼併、運使王章祜調任揚州稽核分所經理、

擬在空中飛一月

◎倫敦五日哈瓦斯社電、英國女飛行家白魯斯夫人、頃偕駕駛員二人搭乘飛機、由撲資茅斯港出發、企圖打破耐勞飛行之世界紀錄、白魯斯夫人、擬在空中繼續飛行一個月之久云、

汪精衛辭職

(接第六版)

曾與蔣介石氏會商處置張氏辦法、惟蔣氏對此亦無若何表示、汪氏迄今、遂未能單獨執行、原冀張氏從速悔悟、對於抗日行動、早日實行抵抗、以期彌補前往、詎熱變既起、張仍袖手旁觀、雖經中央嚴電抵抗、而張氏藉口軍需、向中央百方要挾、汪氏遂一方自行引咎辭職、一面嚴電張氏、故汪氏此舉、實可謂單獨執行前此中央會議決之處置張氏辦法、當辭職前、中央各方、均極諒解、蔣委員長亦洞悉汪氏苦衷、竭力勸阻、惟汪氏爲表示本人態度起見、終仍決然辭職、當昨日來滬時、曾訪晤行政院副院長宋子文氏、請其即日回京、負責代行行政院政務、宋氏當時除竭力勸挽汪氏外、對於院長一席、尙力持謙遜中云、

預先決定

南京六日電、汪院長五日晚離京前、留親筆函致某部長、稱頃接北平來電、致弟不能不赴滬一行、詳情容續陳云云、可見汪辭意、離京前即決定、汪辭電到京、爲時已晚、中央各要人未有洽商、七日將非正式會商、八日中常會將提出討論、

◎南京六日電、顧孟餘談、汪辭職予事前未明悉、至其辭職原因、蓋鑒於東北事件日形嚴重、熱河又告危急、迴顧國前日內現狀、深感責任重大、故有此表示、

中央挽留

南京六日電、汪精衛辭職電、六日晚到京後、京中傳說紛起、中常委會七日將開臨時會議討論、懇切慰挽辦法、蔣亦有七日由漢飛京說、

◎南京六日電、何應欽談、中央對汪院長辭職、決竭力挽留、

◎南京六日電、曾仲鳴六日由京飛滬、顧孟餘亦定七日赴滬、黃紹雄六日夜車赴滬挽汪、

日報所載

汪精衛因張學良藉抵抗案款、憤而辭職、發出通電、新聲社記者因檢閱七月三十日大阪朝日新聞所載、該社駐京特派員神尾、於二十八日晤汪氏於薩家灣外交官舍、談話中關於張學良地位之問答如下、(神尾)張學良地位有變動否、(汪)無變動、(神尾)如果抗日義勇軍以熱河爲活動根據地、則熱河問題、即難免爆發、今若能免張學良、而代以閻錫山則何如、(汪)閻氏恐無當此難局之意思、日本因保護朝鮮、說必需滿洲、爲保護滿洲、又必需熱河、然則熱河之次、又輪到北平天津矣、據上項談話觀察、則其當時必已有變更張學良地位之傳聞矣、(編者按、汪氏與日記者神尾談話全文、已譯載八月二日時報號外、)

呈中執委會電

南京中央執行委員會鈞鑒、兆銘於一月二十八日忝被選任爲行政院長、原期竭盡心力、以救國難、乃荏苒數月、事與願違、再四思維、惟有呈請辭職以讓賢能、如承允許、兆銘當即日回京捫誠籲請、敬祈鑒諾、汪兆銘魚、八・六、

呈國府主席電

洛陽國民政府文官處探送牯嶺林主席鈞鑒、兆銘於一月二十八日、忝長行政以來、原期竭盡心力、以救國難、乃再作數月、事與願違、再四思維、惟有呈請辭職以讓賢能、除呈中央執行委員會外、謹此籲請、敬祈俯允、不勝禱切、汪兆銘魚、八・六、

致各院部長電

上海宋副院長・南京內政部黃部長・外交部羅部長・軍政部何部長・海軍部陳部長・教育部朱部長・實業部陳部長・鐵道部顧部長・禁煙委員會劉委員長・蒙藏委員會石委員長・僑務委員會陳委員長鈞鑒、兆銘已向中央執行委員會及國民政府林主席辭職、其理由具詳於致張主任學良電中、此實爲弟個人引退之原因、與行政院全體無關、在中央未選出繼任人以前、敬請宋副院長依法代理院長、於宋副院長未蒞京以前、行政院事務、由黃部長代拆代行、並於行政院會議時臨時主席、至於各部會事務、自應照常進行、專此奉達、敬祈查照爲荷、汪兆銘魚、八・六、

致蔣委員長電

漢口蔣委員長鈞鑒、兆銘已呈請中央執行委員會准予辭去行政院長職務、擬俟允准後即回京、在中央黨部服務、在未回京前、政治會議、須有常務委員於開會時主席、故祈大駕回京、主席會議、是所至荷、弟汪兆銘魚、八・六、

致張學良電

北平綏靖公署張主任漢卿兄勛鑒、溯兄去歲、放棄瀋陽、再失錦州、致三千萬人民、數十萬里土地、陷於敵手、敵氛益驕、延及淞滬、賴第十九路及第五路軍、奮死抵禦、爲我民族爭生存、爲我國家爭人格、此本非常之事、非所望於兄、然亦冀兄之激發天良、有以自見、乃因循經年、未有建樹、而寇氛益肆、熱河告急、中央軍隊、方事勦匪、海署作戰、冒諸艱苦、然爲安定內地鞏固後防計、義無可辭、此外惟兄擁兵最多、軍容最盛、而敵兵所擾、正在兄防地以內、故以實力言、以職責言、以地理上便利言、抵抗敵人、兄在職一日、斷非他人所能越俎、須知中國者、中國人之中國、凡屬族類、皆有執干戈以衛社稷之義務、當日第十九路及第五路軍、作戰淞滬、實本斯義、豈有他求、及戰事既酣、在中央固悉索敝賦、以供前方、而人民更裹糧景從、以助士氣、今兄未聞出一兵、放一矢、乃欲藉抵抗之名、以事聚歛、自一紙宣言、捍禦外侮以來、所責於財部者、即籌五百萬、至少先交二百萬、所責於鐵部者、即籌二百萬、昨日則又以每月籌助熱河三百萬之責、至行政院矣、當此民窮財盡之際、中央財政竭蹶萬分、亦有耳目、兄寧不知、乃必以此相要挾、誠不解是何居心、無論中央無此財力、即令有之、在兄未實行抵抗以前、弟亦斷不忍爲此浪擲、弟誠無似、不能搜括民脂民膏、以饜兄一人之欲、使兄失望、於弟惟有引咎辭職、以謝兄一人、並以明無他、惟望兄亦以辭職謝四萬萬國人、毋使熱河平津、爲東北錦州之續、則關內之中國幸甚、惟兄裁之、汪兆銘魚、八・六、

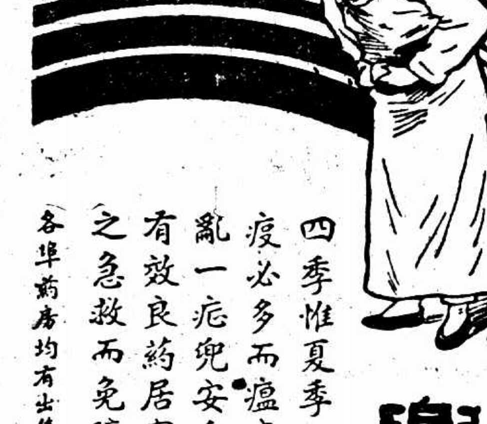

兜安氏霍亂吐瀉聖藥

四季惟夏季極易染病又以滬地兵燹之後瘟疫必多而瘟疫之最普通而最危險者莫如霍亂一疟兜安氏霍亂吐瀉聖藥乃斯病之絕對有效良葯居家旅行均宜預備一瓶以便不時之急救而免臨渴掘井施救不及之悞也

(各埠葯房均有出售 上海江西路四八九號兜安氏西藥公司告白)

中國不能承認滿洲僞國 猶常人之不能自斷肢體
渥大瓦會議與中國有密切關係
駐英公使郭泰祺氏抵任後之談話

◎倫敦五日哈瓦斯電、中國新任駐英公使郭泰祺、抵任之後、倫敦中國人士、前往謁見、而各方爭求攝影者、絡繹於門、郭氏於百忙之中、尚對哈瓦斯社記者發表談話、略云、「予呈遞國書、尚未定期、大約在下星期開始時行之、惟事前予須往謁外相西門、予啓程西來時、中國受最近事變之擾亂、尚未安定、然前途已極有希望、中國情形至此、似已達極度、而南京廣州之爭、似亦可告平息矣、南京政府、現在確能代表完整之中國、就中國全部和平而言、此實一最大之進步、至於國際和平、則似尚遠、日本雖永遠聲明維持和平、然每遇機會、輒據爲口實、以擾亂和平、例如滿洲關稅事件、不過全部問題之一部份、至今尚未解決、吾國將以全力反抗、決不令損害吾人之利益、但吾人亦不因是而忽視其對外國財政上之義務、」談至此、郭使附帶謂、「中國財政情形、誠然不好、然較之世界若干國、似覺尙勝一籌、吾人對各債權國、亦必繼續設法使之滿意、」郭使繼謂中國水災內亂之後、方興之經濟事業、頗受損害、郭使云、「內部情形雖如是、然工商業仍在發展、渥大瓦會議、與中國直接間接、均有關係、故吾人極爲注意、直接有關係者、如銀與雙本位問題是、此制如爲英國所採用、則與吾國經濟界、將發生絕大影響、他如中國對印度加拿大及奧洲之債務、亦爲渥大瓦會議、直接關係中國之原因、所謂間接有關者、即中國極盼渥大瓦會議結果、能改善全世界之經濟、此全球各國、所同具之希望也、」言至此、郭使復轉至滿洲問題、謂日本所傳馬占山將軍凶耗、雖未接到正式否認、然可認爲毫無根據、郭使又云、「東京承認「滿洲國」、將違反國聯盟約、及華府九國條約、至於中國之不能承認滿洲獨立、亦猶常人之不能自斷其肢體也、李頓調査團之報告、吾人以信仰心靜待之、其內容予雖尙無所知、然中國對於此項報告、將與其歷來對待國聯決議之態度、必無所異、此可斷言者也、」最後郭使謂、一九一九年巴黎和會時、渠第一次來倫敦遊歷、當日之事、歷歷如在目前也、

李海靑部克復通遼

◎北平六日電、錦西義軍鄭桂林、連日在綏中興城一帶、與鐵路附近日軍作戰、連山站附近鐵軌、被毀四五里、日鐵甲車發砲轟擊、奉山路誤點甚多、北路義軍馬子丹、亦在朝陽寺附近劉龍台村、與日軍激戰、李海靑劉春起各部、三日由紅螺硯進攻擬包圍錦州、佔領通遼、

日關東長官辭職

◎東京六日電通電、山岡萬之助關東長官、因制定滿洲特派臨時全權、得兼任關東長官之制度、故辭退現職、於今日上午九時五十分、赴首相官邸訪問齋藤首相、後於上午十一時往拓務省、訪問永井拓相正式提出辭呈、

◎東京六日路透電、關東長官山岡、現已向拓務省大臣永井提出辭呈、山岡辭職後、東三省行政向由四頭執掌者、今乃統一於一頭之下、

王曉籟等游威海衛 當晚乘大明輪返滬

◎威海衛六日電、上海商界聞人王曉籟林康侯等、游歷靑島、應威海衛官場之請、於返滬前、來游此間、星期四夜乘中國軍艦抵此、昨日游覽名勝、並參觀工廠、商會款以午餐、午後赴英領署園會、晚間行政長官設筵招待、席間致歡迎詞、謝其來游、並望其扶助威海衛之發展、王曉籟答詞致謝、當夜乘大明輪船返滬、

陳濟棠令黃光銳 留韶飛機全部調省

◎香港六日電、陳濟棠令黃光銳在未擧行第二期總攻前、將留韶飛機、全部調省、黃於六日晨九時、率一二四等隊機返省、十時一刻抵步、二十餘機、行營職員及警衛團、定七日開拔、祇留第一隊機三架、在韶担任偵察、

熙洽之壻充僞郵務長 實權悉操日人手
東北脫險某郵員之重要談話

昨有新自東北瀋陽總局脫險回滬之某郵員、經記者探得確息、據談瀋陽郵務長巴立地、自被迫離開郵局、現在商埠地二緯路私邸、成立清理處、辦理一應結束事宜、僞國新任命瀋陽郵務長爲白錫元、(係熙洽之壻)年三十餘、對郵務情形、手全然不知、故其實權操於監察官日人中村久平之(亦僞國任命)節制、至瀋局重要文件、早經於前月二十日前運津、故當僞國攫奪時、局內已空無所有、至此次交部實行封鎖東北郵政、並變更寄遞辦法、係根據郵聯會章第七十五條中規定、凡會員國其本國內某一區域發生重大變故時、得通告郵聯會、將該混亂區域封鎖、至郵聯會究將以何種方法、保障會員國郵制之安全、則將惟郵聯會之權力是視矣、某君末又謂此次僞國攫取東北郵政、係由用日人中村久平等五人辦理云云、

牛莊日行員逃難

◎東京六日日聯社電、據東京正金銀行接到牛莊分行電報、牛莊義勇軍勢力漸大、正金・正隆兩分行員家族已赴大連避難、朝鮮銀行營口分行職員家族、亦正在準備避難、

調査團報告書 本月可起草完畢

◎東京六日電通電、據外務省得電、目下在北平起草報告書之國聯調査團、本月來、可以起草完畢、定九月二日、由北平出發、九月二十五日還日內瓦、

◎北平六日華聯社電、國際聯盟調査委員李頓一行、因其所起草之報告書、日內將完成、定九月二日由天津起程、經西伯利亞鐵路往俄國轉往日內瓦、聞已向俄國要求通過俄國之護照、

◎東京六日電通電、據外務省接到電報、國聯調査團之最後報告書、殆已告成、現在起草最後結論、調査團頃決定將於九月二日由北平出發、經西伯利亞返日內瓦、現向俄政府請求旅券、

日本第一跳舞場 昨晨燒燬

◎東京六日電通社電、東京第一之跳舞場、福祿立達跳舞廳、於今晨四時半、全被火燬、

武漢奇熱 達百〇八度

◎漢口六日電、武漢六日熱度達華氏一百零八度、市民染疫漸來、各縣旱災已成、

粵政局有改組說

◎香港六日電、粵政府傳有局部改組說、鄒魯長教廳、謝瀛洲調高法院長、陸嗣曾調長建廳、另一說林雲陔已呈政務會辭建廳長兼職、將以粵路局長李仙根調充、鄒龍光繼長粵路局、

行政院整飭官方

◎南京六日電、行政院六日通令各機關整飭、內有爲政首重擇人、居官必嚴守法、機關長官、董率僚司、務守誓言、

孫哉抵廈

◎廈門六日電、孫希文戴愧生六日同輪自滬抵廈、

新滿鐵總裁到任

◎東京六日電通電、新任滿鐵總裁林博太郎、定明晨九時赴任地、

馬占山無恙

◎北平六日電、平方六日接馬占山由黑省府轉來電、謂尙在某地督師、馬奎亦有正式函件、聲明乃父無恙、

郵工大批入關
日允發吉黑護照五八〇張

(本埠消息)東北遼寧區郵工入關護照問題、經巴立地交涉解決後、其先後陸續入關之郵工、已達數百人、玆據總局昨訊、天津方面前日又到大批郵工、計郵務員十七人、郵務佐十人、信差四十五人、其餘下級工友二十七人、此項郵務員工、均屬遼寧區、經營口而達天津者、至吉黑區郵工人入關護照問題、經斯密司再三交涉後、日方允發給五百八十張云、(日日社)

譚啓秀赴閩

◎香港六日電、王贊斌定七日晨下輪出發譚啓秀定是夕赴港、轉輪赴閩、

門致中部進駐易縣

◎北平六日電、門致中五日晚率部由石莊進駐易縣剿匪、聞門將指揮部移設易縣城內、

張電中央請助財政

◎南京六日電、政訊、張學良昨電京、除報告熱河情形外、並請政府對於東北財政、從速設法救助、

贛匪逃竄贛南
一部竄婺源 徽屬甚安

◎南京六日電、粵贛閩三省剿匪總部參謀長賀國光昨電軍委會報告最近三省匪況、及追剿情形、並謂贛省殘匪、現均逃竄贛南、已派勁旅、會同粵省聯合進剿、

◎蕪湖六日電、贛匪一部竄婺源、經陳調元部擊散、徽屬甚安、

張貞辭剿匪兼職

◎南京六日電、第四十九師長張貞、電請辭去閩剿匪司令兼職、軍政部昨復電照准、

瀋陽湯玉麟私邸 被査封標賣

◎北平六日電、瀋陽三馬路湯玉麟住宅、被日査封標賣、

郝師開麻城剿匪

◎漢口六日電、赤匪再攻麻城、縣長電省告急、當局派郝夢齡師往剿、

李宗仁赴港醫喉

◎香港六日電、張任民談、李宗仁此次往港、純係療治喉疾、已定六日晚乘夜輪返省、

海州血魂團亦已成立

◎徐州六日電、海訊、海州成立血魂除奸團、係滬投函海州日報稱、係滬支部、將以激烈手段、對付奸商、

劉湘在沙市設處征欵
財部咨軍部制止

◎南京六日電、劉湘在沙市設立長江剿匪經費徵收處、財部急咨軍部嚴令制止、

漢軍艦巡弋各要隘

◎漢口六日電、海軍在漢會議、決定上游江防辦法、派順勝公勝德勝威勝四艦、巡弋黃石港金口新堤監利岳州各處、防匪偷渡、

無錫一毆斃老父 逆子就逮

第十區板橋村鄉民蔡壬根、性極凶橫、日前在田間工作、因與其弟和尚互毆、老父阿二、上前勸阻、竟被壬根猛毆兩拳、霎時斃命、嗣經鄰人將壬根看管、一面報由圖正轉報縣法院、昨派杜檢察官下鄉相驗、驗得死者蔡阿二、兩腰部有拳傷一處、乳部有磕擦傷一處、委係生前受傷後因病身死、當飭屍屬棺殮、並將凶手蔡壬根帶案訊押、

松江一局長詐欺案 判罰一百元

江蘇印花稅青浦縣支局局長孫劍虹、(松江西門外人)曾於民國十九年九月間任局長時、聘朱光華爲該局主任、收保證金洋二百元、出有親筆收據、並發給證章一枚、惟並不通知朱光華到局辦事、朱即索還證金無着、遂以該局長孫劍虹詐欺取財、訴由松江法院檢察處偵査完畢、起訴刑庭、於七日宣判、孫劍虹詐欺一罪、易科罰金一百元、經強制執行不完納、以二元折算一日、易科監禁、

牛蘭夫婦自願移提
暫押看守所定期審理

南京通訊、牛蘭夫婦、因絕食後、於上月十七日由宋慶齡・蔡元培・楊杏佛等、向江蘇高等法院具保、送鼓樓醫院醫治、現病體已完全復原、江蘇高等法院、定本月十日開庭審訊、牛蘭夫婦、昨亦呈請蘇高法院提回看守所、聽候審訊、該院遂於五日下午五時、派看守所長龔寬、率同憲警、將牛蘭夫婦由鼓樓醫院、提回看守所、玆將各情、分誌如次、

牛蘭自願提回 牛蘭夫婦送鼓樓醫院診治後、病體早已復原、鼓樓醫院、已四次函請蘇高法院、將牛蘭夫婦提回該院、本擬早日提回、但以已定本月十日開庭審訊、爲免除意外計、擬於開庭前一日提回、但牛蘭夫婦、以病體現已復原、法院又爲特闢優待室、故亦願早日提回看守所、聽候審訊、昨(四)日特具呈蘇高法院、即日提回、蘇高法院以牛蘭夫婦既願早日提回、故決於今(五)日前往迎提、

事前佈置周密 蘇高法院決定今日前往迎提後、即於五日下午二時、派員前赴鼓樓醫院、結算帳目、計牛蘭夫婦自上月十七日至今日止、共住院十九日、一切用費、計共四百餘元、均由蘇高法院先後付淸、蘇高法院並爲嚴密防範起見、特函請首都警察廳派警前往護送、由該廳派特務隊大隊長李蕃靑、率同武裝警士四十名、於下午二時、前赴鼓樓醫院、準備迎提、原駐該院之憲兵四名、法警四名、亦帮同戒備、此外並備大汽車二輛、以備裝運、其時鼓樓醫院門外、觀衆竟達一二百人之多、均欲一觀牛蘭夫婦之面目、

移提時面露笑容 蘇高法院、事前並函達鼓樓醫院、通書提回牛蘭夫婦、(原函從略)至四時四十五分、負責迎提之江寗地方法院看守所所長龔寬、到達鼓樓醫院、即赴牛蘭夫婦所住之病房、告知提回之意、牛蘭夫婦、均面露笑容、表示願意、旋即由法警將牛蘭夫婦之行李、計共八件、提登大汽車、牛蘭夫婦、並肩步行出院、牛蘭並向鼓樓醫院之職員、表示謝意、珍重再會、牛蘭仍衣半衣西裝、翻領襯衫、黃皮鞋、牛妻衣白綢西裝、黑緞中國式便鞋、二人之精神身體、均已恢復原狀、牛蘭夫婦、登大汽車後、即對坐於前首、警察十二名、法警四名、依次坐於兩旁、另一大汽車則均載警察、憲兵四名、坐一小汽車、龔寬及法院職員、亦另坐一小汽車、至五時許、牛蘭夫婦所乘之大汽車、首先開動、其次爲憲兵之汽車、龔寬之汽車、及警廳之機器腳踏車一輛、再次爲另一大汽車、沿中山路直赴江寗地方法院、於六時到達、

高院已定期審理 牛蘭夫婦等、到達江寗地方法院後、即由縣警押送看守所、該所事前特將牛蘭夫婦關優待室二間、該室原爲看守所之療病室、頗爲寬大、並佈置紗窗、設備頗爲淸潔、牛蘭夫婦合居一室、均表滿意、江蘇高等法院、亦已定本月十日開審、傳票已送達牛蘭夫婦、證人之傳票、亦已送上海江蘇高等第二分院代傳、均可按時來京、投庭報到云、

淞滬鐵路難歸滬市府管理

◎南京六日電、鐵部息、淞滬路鐵歸滬市府管理一節、難成事實、中英公司對此事特致函該部詢問、已由鐵部函復、聲明並無此意、又鐵部以上海北站地畝、有重新調査測量繪具詳圖呈部備考必要、特令派該部技士李文驥、科員何芝園、前赴兩路管理局、會同督促辦理、

◎南京六日電、滬市政界築路協定、經滬市政府收回修改後、即交行政院核議、玆悉該院定九日行政院會議時、提出鄭重討論決定後、即行復批、

玻國不滿列強調停 駐英玻使發佈通告

◎倫敦五日哈瓦斯電、玻利維亞駐英使館、發佈通告、略謂就玻利維亞現在及未來之幸福而論、大廈谷問題之確定解決、實爲必不能免之事、近五十年來玻利維亞之經濟、日形發達、玻利維亞、實有取得入海自由之必要、此事年復一年、迄於今日、實已成爲玻利維亞之死活問題、巴拉圭河、既爲玻利維亞通海之天然出路、且係玻利維亞將來經濟之出路、倘玻利維亞犧牲其對於巴拉圭河之權利、則無異於經濟自殺、而拋棄其將來發展之希望、現在各中立國之調停、含有經濟封鎖兩國之意、但玻利維亞、完全受陸地包圍、而巴拉圭則有入海之路、故此種舉動、不啻各中立國、與巴拉圭國、聯合封鎖對玻利維亞、因此玻維亞政府、於表示願意和平解決之際、同時須明白聲明如下、即所有列強之干涉行動、如不附帶一精密計劃、使本問題獲得確定與永久之解決時、則此種干涉、終屬無濟於事云、

◎華盛頓五日哈瓦斯社電、玻利維亞戰休戰提議、以維持玻國現在所占戰

小說　懦夫　(四)
沈從文作

邊的車窗，把頭從窗口伸出去，瞻望車頭一方面，發生了些什麼事情。這時，一個北京城當舖朝奉模樣的中年人，坐在兩個年靑學生對面，從天津某站上車以後，就把一顆壯大頭顱依靠在其身邊一個鄉下人膊子上很甜蜜的睡去，也因爲車停後的安靜而驚醒了。這人醒後，把兩隻大手從袖管中伸出，不斷的搓着，顯得不很願意的神氣，用囈語的聲調，低低的向身邊那一個鄉下人說：

「到了楊村嗎？到了廊坊嗎？」

被問的那個人，卻正用手揉着那邊發麻的肩膀，露出不大高興的樣子。另外幾個擠在一堆的鄉下人，皆不作聲，望到這個從好夢中被掀出的人，那點胡胡塗塗的情形，各在口角上保留到一點有趣味的微笑。稍遠一點，則正有幾個似乎從軍營隊伍中混過飯吃的人物，大聲的詈罵到路局誤車的種種。這朝奉見誰也不回答那個詢問，卻有一些眼睛望到他的臉上，這個人於是站起身來，同兩個年靑人打了一個招呼，把年靑人身背後那一面車窗推開，將一顆大頭從窗口伸出去，向各方望了一會。窗外一無所有，一片荒涼凍結的砂土，無盡極的延展，遠方立着幾株不知名的枯樹，不像楊柳，不像榆槐，把瘦瘦的枝兒向半空中伸去，空中卻只是那麼一片愁人的灰雲，幾隻老鴉成爲幾個活動的黑點，在地平線上移動，卻消滅到天盡頭去了。後來窗外的寒風把這人的頭腦吹淸醒了，這人趕忙把車窗放下，坐到原來位置上去，從腰間掏出一方不很潔淨的白布手巾，蒙着鼻孔輿了一次，把手巾又擦擦額角，眼睛，耳朵，各處皆擦到後，才摺好了重新塞到腰邊去。過一會，游目所及看到了年靑人手上那份報紙了。

「先生，先生，把您那份報紙借我看看」他說話是那麼謙虛，那麼溫和，等到把報紙接過了手時，就又說：「謝謝，謝謝，……喔，口口報是好的，先生看這個，我們行裏人也看這個。」

他沒有解釋他是那一行人以前，趕忙把報紙展開，把大頭低下去，顯得十分注意的神氣，搜索本日要聞，即刻且輕輕的念起第二版的每日電訊來了。他意思似乎是在使兩個年靑人明白他識字的程度，但又似乎不過爲了一種商人的習慣，把報紙上的電訊輕輕的讀着，其間又間或加上一句問話，「馬占山怎麼樣呢？」「白里安，白里安，……白崇禧嗎？」這樣一來，他的行爲顯然的就引起了許多人的注意。他明白這個，他爲了一種由於身分方面的自覺，便把報紙移開了一點，向對面兩個年靑人點點頭笑著，那種含笑情形，使年長的一個，即刻看出了這是只有在談論到米

世界運動會

陸上競技將「收盤」 要看「翻江鼠」踏忙

▲……張菱舲六時特刊新聞

◎洛山磯五日電、六日爲大會之第八日、陸上競技、除馬拉松等四種二三外、行將完畢、此後興味中心、移於游泳、該游泳水球等之競技、將於六日開始、至今日止、興趣於大會合之歐美、將移歸於游泳場矣、

◆游◆泳有百米自由式決賽及接力決賽、女子百米自由式及女子二百米平泳準賽等、並於午前午后分在兩大、舉行水球競技、

◆游◆泳之百米自由式、亞根廷丹大會時、宮崎(日)居第一位、巴拉尼第二、(匈)高石勝男第三、(日)惟拿衛茂拉、已退出體育會、此次未來、其後繼者、保有名之加理理兄弟及其他新選手、必與欲爭冠軍之日本、一決雌雄、觀爭之烈、可以豫料、匈法亦有相當鍛出之才、尤以短距離必將於大混戰狀態、

◆女◆子百米自由式、前次(美)第一、(美)特齊第二、元古巴第三(英)、今年第一、或爲瑪智孫小姐所占、因小姐最近、打破奧斯蒙之亞林西克記錄一分十一秒、而爲一分五秒、歸極六秒作成世界新紀錄之故、

◆陸◆上除十項運動後午決賽外、尚有四百、千六百接力決賽、及三千米障礙決賽、

◆三◆千米障礙、芬蘭當占優勢、四百米接力美國必居首位、「出場者、爲叶命、愚托加夫、星卜森威可夫四大金剛、」千六百米接力、亦將爲美國之獨舞台、

◆前◆次大會、千六百米接力之美國隊、爲畢爾德、愛飽門、司賓塞、巴布蒂等、曾作成三分十四秒二之記錄、今年之美國隊、則爲依斯殿門、威廉卡爾、戈登、渥料其必更加縮短而作成新紀錄、

◆其◆他洛山磯埠頭、舉行帆艇、本日參加游泳之選手、復登岸而參加近代五項運動等、皆富饒有興味、惟近代五項、以本日爲止、

▼美國游泳選手世界紀錄保持者瑪智孫小姐

五千米 李智年榮膺冠軍

洛山磯五日電、五千米決賽午後二時四十五分開始、結果李智年第一、果然不出時報點將台所料、

▼得分名次

第一 李智年(芬)十四分三十秒(亞林匹克新紀錄)
第二 希魯(美)
第三 浮坏倫(芬)
第四 莎維丹(新西蘭)
第五 林德康(瑞典)
第六 西林克(德)

▼歷屆紀錄

六屆 考勒門倫(芬) 十四分三六秒六
七屆 吉爾茂特(芬) 十四分五五秒六
八屆 腦爾彌(芬) 十四分三一秒二
九屆 李祉達(芬) 十四分三八秒

▼世界紀錄 李智年(芬)十四分十六秒九

◎洛山磯五日電、今日賽五千米時、芬蘭李智年因有僥倖獲勝之說、觀衆大譁、據稱、李智年採取攔路跑法、阻止其對手美人希魯前進、到終點時、李智年僅在希氏前數吋、觀衆以第一應屬希魯、齊聲大噪、嗣經報告員用放聲機曉諭、謂芬蘭人究屬美國之客、何必斤斤較量、觀者方氣平、裁判員僅商結果、宣布李智年並不取消資格、故第一仍爲芬蘭所得、李氏年僅二十三歲、專心練習長跑已六年、兩年前曾患偉麻實斯症、近已全癒、

▼五千米第一李智年

笑話

十項前半部成績 等於我最高紀錄

◎洛山磯五日電、十項運動之前半、即百米・四百米・鐵球・跳遠及跳高五項、各選手分數合計如下、

泰爾斯(美) 四二六六・二〇分
齊斯爾(拉德維亞) 四一八一・四分
齊夫爾德(德) 四一五八・二二分
耶維爾(芬) 四一四八・七六分
飽修(美) 四〇二九・三五分

◆編者按、以上爲十項前半部紀錄、我國十項最高紀錄、(余錦保持)亦不過四七二〇分、眞慘、

男子劍術

意大利選手奪第一 荷蘭劍客比能如何?

第一 馬育賽(意)
第二 列維斯(美)
第三 伽拉古隆(意)
第四 戈里替(意)
第五 賈伊維(英)
第六 萊斯美(美)

角力

日軍一勝一敗

◎洛山磯五日電、本日角力比賽、(希臘羅馬式)日本輕量級加瀨淸選手、力勝之後、不幸昨退、又日本輕量級宮崎米一選手因對方杜齊(意)棄權不戰而獲一勝、

□又澳大利之普列西斯小姐、本日女子劍術居第一、

今天節目

水陸齊來

賽艇……正午
女跳高決賽……下午二時
四百米接力複賽……下午二時
女四百米接力決賽……下午二時半
馬拉松出發……下午三時
女百米自由式複賽……下午三時
四百米接力決賽……下午三時
百米自由式決賽……下午三時半
水球比賽……下午三時三刻
千六百米接力決賽……下午四時
馬拉松到達預定……下午五時半
LACLOSE試演……下午三時一刻

▼註、係一種美國球戲、雙方以十二人爲一組、各執類似網球板遊行北美、

馬拉松

非贏不可也 日本人野心不小

洛杉磯五日電、田徑賽祇餘二日、各國將作最後之奮鬥、美國已得八種勝盃、其第一已屬確定、芬蘭亦得二種勝盃、與三個三等、故其爲第二、亦已確定、第三則成英日之爭、因英國已得兩第一、現占第三位、日本若在馬拉松得第一、則日本亦爲得兩第一、故日本於馬拉松賽跑、將注全力、以期必勝、而獲第三位、據洛地之批評、日之津田或金恩培大有第一之希望、蓋日人之唯一勁敵、芬蘭腦爾彌已被取消資格、所畏者不過南非柴巴拉而已、按津田成績二時三十七分五十六秒、

體育講話

(樹穀)

㈠碧綠網球場邊、有草廬焉、面對當鋪、涼風習習、球迷多來此避暑、樂秀榮、「官居中華裁判會長之職、」愁容滿面、訴於記者、子何不於世界運動消息之外、加以論評、以促我國體育之進步、記者答曰、善哉善哉、政治不修明、體育何由上軌道、余自第八屆遠東運動會閉幕後、暮鼓晨鐘、舌敝唇焦、既凡六易寒暑、業感而見事迂闊、聽者藐藐、多談奚益、今惟忍痛在題目上刺激刺激大衆而已、

◆㈡屠開元◆運動員、而兼醫學士者也、屠云、余在德國、即見本屆世界萬米冠軍波蘭古素心斯基常與芬蘭腦爾彌競爭、腦每爲所窘、時常用計、芬蘭人多、故作促狹、大批人馬、橫阻古前、腦則疾走、大放鴿子、而得第一、(腦不善Dash、故時放鴿子、放鴿子、在前開快車也、)上屆世界運動會、三千米障礙競走、腦爾彌故意第二、而使同國利柯拉第一、目的在多得分、因各國選手多注意腦氏、而追隨其後、腦氏慢、餘子亦慢、利柯拉遂被逃過昭關、一九二四年、腦爾彌最紅之年、爲一五千米・一萬米數項冠軍、本屆若使出席、恐非古素心斯基對手矣、腦氏身上、簡直無油、作赤銅色、手細脚小、而肺部奇大、跑時全身垂直、省力不少、但平常人辦不到、

◆㈢當是時也◆跑馬拉松(約華里八十餘)、眞是功夫、(五千米・萬米姑無論矣、)芬蘭人所以能忍耐、在其平日好洗熱得死人之芬蘭澡、室若蒸籠、鞭以楊柳、妙不可言、

◆㈣英人范遜◆以一小學校長而跑世界八百米第一、其小學堂之小學生叉將如何雀躍、實屬有味之事、查英人甚重八百米及半英里、現已連奪世界冠軍四次、前年英德舉行田徑對抗、英人不以失敗短跑爲恥、而以八百米失敗於德人倍采爲奇恥大辱、倍采脚甚長、估其全身三分之二、亦奇人也、

萬國盃網球 中華下馬威

林鄭二單打全勝衛隊 直落三先後輝映

英單打敗於美

▲……今天再賽雙打

第三屆上海萬國網球「扶輪杯」錦標賽、於昨日午後三時在中華網球場正式開幕、中西士女參觀者逾三四百人、衣香鬢影、極一時之盛、中國林寶華對葡將塔佛爾斯、未費吹灰之力、以直落三取勝、鄭兆佳對(葡)卡奈凡洛亦以直落三勝、門牆桃李、先後輝映、不愧少年英俊、兩單打均佔上風、今日之雙打、憶度林江對付葡之柯考當能有把握、則葡萄牙之淘汰、是意中事、且俟今午場上看分明、至於美英兩國、照排定秩序、昨午本有兩單打、次第作戰、旋因英之透納與美之麥克強諾因時間上之誤會、不克成賽、須俟星期一(八日)開委員會定奪、祗史奎亞(美)對史篤克(英)一組交鋒、結果美以三對一勝英史、故於今日之雙打、兩邦局勢、甚形吃重、雙方所佈雙打陣線之實力、以已往技能鑒察、頗見勢均力敵、屆時定有精采表演發現於我人眼簾也、

□林寶華與塔佛爾司賽畢握手

今天雙打

英 透納 史篤克 對 美 史奎亞 白蘭榮 三時
中 林寶華 江道章 對 葡 阿梭沙 考斯坦 四時半

中葡之役

(有德)

林寶華與塔佛爾司於三時正登場、由法人高梅執行裁判之職、戰端既啓、林具其造詣宏深之技能、挾拍飛舞、將對手塔佛殺得如秋風掃落葉、絕少還架之機、塔氏連戰三盤、每盤僅得一局、彼邦塔氏尚可極力應付者爲場矣、連戰三盤、每於首之兩局彼邦塔氏尚可極力應付、此後則如汽車拋錨、兀然不動、目視林君扶搖直上、不時尚自慚技能之歉、將槍幹(即網拍)尾過三丈之遙、有時且將球彈入九霄雲裏、滑稽狀態、時有出現、令人捧腹不已、結果被林以直落三獲勝、

林寶華 中 六一二 六一二 六一三 塔佛爾司 葡

▲左卡奈凡洛右鄭兆佳 (有德)

鄭兆佳・卡奈凡洛於四時接戰、任裁判者陸鍾恩、前兩局極呈旗鼓對當之勢、自三局中起、鄭大刀闊斧、四喜連上、以六對三勝第一盤、二盤之戰、彼之卡老老當益壯、攻既怪險、守亦週密、相持至六六均勢後、鄭用其邊角抽球、以八對六再占上風、此局爲昨戰中再富興趣之一幕、三盤之爭、葡國老將經上盤之劇鬪、究屬精力不濟、此方少年小鄭、血氣正當健旺、在二對〇後、卡老收着一局外、餘乃如強弩之末、聊以應付而已、鄭以六對一連勝三盤、

鄭兆佳 中 六一三 八一六 六一一 卡奈凡洛 葡

英美酣戰

美將史奎亞與英將史篤克在葡人派沙司一聲號令中、即起衝突、史奎亞技能較往年進步實多、發球力猛、攻邊法亦極利害、並能察彼之短、致史篤克雖是英之主將一、在第一盤中即以四對六告挫、第二盤中大見激烈之爭執、先史篤克以五對二高居上流、被美人分碧眼一膀、擴臂直追、左攻右襲、雙管齊下、英史無可奈河、被其齊驅並駕、且霎時間、竟爲其以四二四一順流而下、成七對五之比數、此眞是美史絕處逢生也、英史自經此劇烈反攻、未能得手後、知大勢已去、難挽狂瀾、雖於三盤中一再努力、無奈美史極驍勇、補救維艱、以三對六又敗焉、

史奎亞 美 六一四 七一五 六一三 史篤克 英

協進會通告、又昨日英透納對美麥克強諾之單打比賽、因時間上誤會、須俟星期一(八日)開委員會討論定奪、

賢鈁盃 今天秩序

優游勝同樂

十五比〇

毛鴻貴(優) 六比三 六比三 胡旭光(同)
程貽澤(優) 六比二 六比〇 平陸(同)
愛官英 劉鑫(優) 六比三 六比一 胡旭光 胡新南(同)
程貽澤 毛鴻貴(優) 六比一 六比二 沈會蔭 劉子玉(同)
沈伯貴 胡有成(優) 九比七 六比二 平陸 胡仲光(同)

中華勝飛鷹

十三比二

屠開元(中) 六比二 六比六 汪民覲(飛)
梁德光(中) 六比三 六比〇 袁勵安(飛)
屠開元 凌憲揚(中) 三比六 六比五 汪民覲 張維望(飛)
余田光 錢智彬(中) 六比〇 六比一 袁勵安 陳梓傳(飛)
陳傳璋 張子寶(中) 六比三 七比五 馬國祥 王楠東(飛)

今天棒球戰

在棒球場

中華對麥令乙 下午三時

金價漲

英人又爭售金貨

◎倫敦五日哈瓦斯電、本年春季金價頗高、故英國人士、爭以金貨出售、旋因金價低落、此風亦衰、目下金價又漲、每梭佛令、竟達二十八先令、故金幣及金質飾物之出售、又見旺盛、某主要現金買主稱、英美金求者極形踴躍、英磅因而微跌、而其影響使金價升漲、出售金貨者、隨而增加云云、

大條續長

▽美銀開盤不動

◎倫敦六日電、今日倫敦大條收盤續長、近期十七便士二五、遠期十七便士六八七五、較昨近期遠期俱長一八七五、(又電)今日倫敦對紐約匯價三元四角五分二五、(國民社)

美銀十月期五日收二七・六五、六日晨開盤不動、紐約對倫敦匯價收三元四角六分半、

標金市況

匯兌劇降中 金價市隨美匯而趨漲

昨六日標金突出異峰、復又越出七百四十兩關、循序進展、大致小回、午時將近六兩邊願、結果就被復漲六兩之譜、同業心理堅俏、步是範恒、自初即穩、雖銀市稍疲、而匯兌雖落不已、兜售不能常在變態中、惟先令呻硬、兩後明銀掛長、暗則轉和緩、終以恒興等交頭稿力抵進、又套頭者隨亦購轉、並傳某銀行又有開進現貨之說、是以價格上雲霄、突呈銳氣氣象、最後遇六停市、今將昨市詳況錄后、

自早開九月份七百冊七兩二錢、略加七錢、大條並美銀雖縮四分之一、然私電微升十六分之一、更以匯兌升降三分、人心反向、遂開高盤八兩、但美金只長一二五、保軋小匯兌之故、內盤平穩、旋後略有數錢高低、過則振卻二兩、恒興永豐志豐永義豐永恒興元福餘源泰福太亨等爭購、而十月美金華比吸三一二五、麥加利吸十一月四三七五、故市價漸出四十兩、十點另爲四十兩半、頃以恒興元復出、恒餘元亨等脫手、回至卅九兩二錢、至後賣風徐熾、計恒興元永萬豐恒餘乾昌同太昌大連等元茂永等紛紛落手、又以匯豐吸八月英金八一二五、又美金美商銀行吸卅元、故僅回七二兩、旋因德華吸九月英金六一二五、十點一刻至十一點半不過四五錢、解後、十點一刻跌爲四十一兩二錢、此時傳中央收進現貨一百(五條)、人心益昂、大興永志豐永來出即退兩許、爲四十兩〇三錢、入後一般交頭急補甚力、計同太昌大德成恒興元福昌餘同豐恒等購買殷動、半小時期上二兩、爲四十二兩四錢、旋由四十二兩三錢收市、比較前晚回漲五兩八錢、惟收後另戶空頭補進、又物品亦來拖進、乃又抬平四十三兩四五錢、大致和平交易、因今係星期停市、按半日最大價四十二兩四錢、最小價卅六兩七錢、計有五兩七錢差度、赤條仍加八兩半、

揭價改爲八百〇七兩、因美金掛大一二五、計撒十十兩至六十五兩、比七日少增八兩、登帳四十二兩、補水四十兩、

合計上交易甚爲活潑、買方居多、統計恒興恒昌永元康祥同太昌同豐恒乾昌祥順太亨源泰永豐源昌餘鴻康永光豐昌大康均進、志豐永大德成恒餘萬興順利元興永裕和等出入頗爲活躍、恒興元共計二千數百條、乾昌祥進而又出、元茂永出而又入、軋過進多出少、義豐永泰豐成及另戶均出、其餘各號求供複雜、物品套頭若張即售、而跌價時則進、殆將變動頭均進四五千條、元興永多則四五千、惟比前均已減少、其他成無巨額云、

上海匯市

英美兩匯明鬆暗緊

□金業交易所 (上午) 現貨標金 九月期 開盤七百四十二兩 最高七百四十三兩 最低七百卅六兩七錢 收盤七百四十二兩三錢

□銀樓飾金 大同行兌出 每兩 一百十二元

匯市喜入邊兌劇降之正軌 昨日銀市轉長、匯兌暴跌末已、以致滬市外匯呈異穩之勢、匯豐掛牌放長一擋、計英金二五、爲一先令八辨士六二五、美金降長一二五、計廿九元七五、香港帶小五錢、爲七十六兩半、印匯加一元二五、法郎長二元、和洋加二五、德匯升半馬克、坡洋減一兩五錢、至於內盤英美續硬、美金則緊、自晨間英鬆美平、以後均轉秀利、殆金市趨勢堅俏、暈又穿出七百四十兩以外、於窃方大殺風景、紛紛急補、迨午收比較上日計英金傳長(六二五)、美金縮一八七五、實爲匯兌劇降之正常趨勢也、然市況之變幻已極離奇之至、計英金成交數萬磅、美金五六十萬元、華商金業中並投機者肯有拋出、間有套購金子、而價據開計近期五十兩以上、遠期四十兩以外、惟時有變率差次、因金價有所高低致之、結價計撤六十四兩、下午因逢週末向章休息、茲將前市成交者以紀於后、

▲英匯內盤牛天有一二五伸縮、早開近期賣價一先令八辨士八一二五、遠期九三十五、買價照加〇六二五、中孚浙江九做十月九辨士、又進九辨士、(傳係匯兌)有利安達對做九月八辨士八七五、上海匯豐八做八月八一二五、午收出價七五至八七五、買價八一二五至九三七五、

▲美匯內盤亦不過一八七五上落、掉期每月相差二二九、自晨間價八月卅元〇六二五、九月一八七五、十月三一二五、十一月四三七五、買價一八七五至五六二五、華比進八月一二五、花旗美豐同價進中孚出十月三一二五、乃做英美匯兌、(合計三元四角六分)匯豐出正金人八月〇六二五、浙江維一二五、華比進十月三一二五、麥行進十一月四三七五、又十二月五六二五、華比又進本月(六二五)、麥行進十二月半元、住友進九月一二五、大通商關花旗美比進本月冊元、收市賣價廿九元八七五、九月冊元、十月冊元一二五、十一月冊元二五、買價均照掛升一二五、或〇六二五、又柱牌照元合銀一兩三錢六分一三四云、

國外匯市

英美銀價趨漲

私電期銀漲甚、國遠期反跌

□銀行匯票市面

上海匯英倫	一先令八辨士六二五	申規一兩計算
銀行電匯	一先令八辨士六八七五	申規一兩計算
銀行四月期	一先令八辨士七五	申規一兩計算
上海匯美金	廿九元七五	申規百兩計算
上海匯法郎	七百六十五	申規百兩計算
上海匯香港	七十六兩半	港洋百元合申規
上海匯印度	二百十六	申規百兩計算
上海匯荷蘭	七十三盾	申規百兩計算
上海匯新加坡	一百四十七	坡洋百元計算
上海匯德國	一百二十五	申規百兩合申規
銀行電匯日本	一百十五	日金百元合申規

昨接(五日)倫敦電訊、大條銀近期長五、計近期爲十七辨士五、遠期爲十七辨士四三七五、[illegible]致因投機家稍有買進、及缺乏供給而漲、收市後美國賣進、故市況平穩、又接紐約來電、美銀價亦長二五、計現貨爲二角七分一二五、又五命交易所遠期銀市九月份加一厘、爲二角七分五厘、十月亦加一厘、計二角七分六厘半、十二月升半

證券市

時局沉悶 人心轉弱

昨六日、債券市場、人氣本屬平和、開盤時關稅仍上漲三角、惟賽兵市上售出頗湧、鐵跌三角、因此人心帶軟、隨而隨波逐流、各中價出、故在後各種均皆跌去數角、二盤在前數種、頗略末跌者、復又跌去數角、自一九關稅、乃告平定、即無上落、結果已跌去三角至一角不等、環境本無下降理由、但人心終未振作、稍見小面、賣出者即隨之而起、必俟財政有妥善保障、外交告一段落、然後始有正式好面也、成交總數、計共華商二百二十五萬二千元、物品九十三萬五千元、茲將兩市市價結果、列表於後、

□海外銀市電訊

▲倫敦電訊

大條近期	十七辨士二五
大條遠期	十七辨士六八七五
倫敦對美匯	三元四角五分二五
倫敦對法匯	八十七法郎三七五
倫敦對日匯	一先令四辨士

▲紐約電訊

美國銀價	二角七分一二五
美國私電	二角七分二五
美英匯價	三元四角六分半
美法匯價	三元九角二分
美日匯價	二十三元二五

□華商證券交易所 (元本位)
[illegible]

□物品證券交易所 (元本位) (前市)
[illegible]

北平公債市

◎北平六日電、九六開盤收盤零四二五、銷二十萬、

厘市萎頹

銀拆八分

洋厘昨市場衆易平停頓、人跡較平時爲少、早市標面同樂絕無競爭價仍平遊、開出跌者七厘半、爲六錢八分七厘二五、交易七十五萬元、午市場情、援極不堪、交易更少、價與早開同、成交只有三十一萬、

棉市轉張

昨(六日)紐約棉市以賣戶缺乏及華爾街有力而漲、但後以多頭了結而小、計各月期價大五至七個磅音、現貨、大五個磅音、利物浦棉市各月期大・一〇七至一〇六辨士、現貨不動、孟買棉市以英國疲落、及投機家賣進而漲、計平冏期大三・五(羅比、)奧蘭辣大三・五、羅比、本埠棉市勢落去大三・〇〇羅比、

紗市堅挺

紗布交易所廿支人標紗日在盤旋之狀態中、有乘機待發之勢、乃昨日以美棉起色、紗市轉佳、所以人心良好、勢殊堅定、紗布交易所標各月期價如下、

□華商紗布交易所 (前市)
[illegible]

美棉市價
[illegible]

□麩粉交易所 (申本位)
[illegible]

粉漲麥跌

▲標粉 昨日芝坎麥電、計漲一三角、本埠粉二角、不無受好、上午粉市開盤、空戶爭抵、多方趁機猛抬、以致市面高雲直上、均漲一分左右、蓋因貼新・阜豐兩廠、絡續拋貨、爲數雖不巨、買方經此迫不無影響、各市立即回小半分、客帳絕鮮問津、反有回出、收價雖比前日續漲、然時不到一分之數、

▲標麥 昨日上午標麥開盤、以洋麥報價、傳悉產品麥價、已稍回小、人心因之稍疲、各市一致做小、結果八月份計小四分、九十月小六分、十一十二月小五分、一月末開、現麥昨由貨開宿漲八百包、價爲三兩五錢五分、由申大辦去、

米市

▲滬南 昨日米船到十餘號、市形去化呆鈍、且滬新米上市、產地告歉、陳米價因此一蹶不振、茲將行情列左、

▲滬北 昨日西路米船到約二十餘號、本街店胃精淡、米價高平次跌、茲將新米行情列左、
[illegible]

▲內海出口船期
[illegible]

▲外洋各口船期
[illegible]

你猜怎麼着！

好萊塢的「聲音圖書館」

這簡直是秘密！ 裏面藏有聲道 (彬)

仍被留在好萊塢的大明星嘉寶

◆……「什麼，沒有接吻的嗎？」在好萊塢攝影場的聲音實驗室內，這種詫異的問聲，是隨時都可以聽得到的・在這裏，男和女便產生出許多的話柄來。

◆……好萊塢的攝影場中，有所謂「聲音圖書館」的，裏面藏着幾百萬尺的聲音片子・這種片子，記錄着各種的聲音，約有八百種多，從猪叫到法國火車機頭的聲音「總之，凡可以想像得出的聲音，樣樣齊備。

◆……但是我們找不到接吻的聲音來！自然，這是有原故的・別種聲音，當需要時，可以借來完滿地收入片中，獨是接吻的聲音是不能假借的・倘若要得到良好的結果的話，每聲接吻的聲音，都得和動作同時收進片中纔行。

◆……黃納，第一國家Warner-First National攝影場的配音專家奈生・萊芬孫大佐Major Nathan Levinson把此事解釋給我們聽，他說：「沒有兩個接吻是相同的・所以甲接吻聲不能完滿地和乙接吻動作比較・如果把來比較的話，結果一定是很可笑的・接吻的聲音和動作，須同時收取纔可」。

◆……「聲音圖書館」是跟着聲片而有的・起先所有的器具不靈，又沒有活動的收音機車可以四出收取所要收的聲音，差不多樣樣東西都祇可在攝影場中做，所以收得新的聲音，都要藏起來，以便下次應用。各種仿傚聲音的方法，去斷定出來，煞是費思索的。

◆……一個攝影場中的「聲音圖書館」，誠如我們所想像的是全靠新出品供給它才料，增廣它的範圍的，因爲每張新片裏，一定有以前未曾收過的聲音在・然而，那圖書館雖則一天一天的範圍大起來，它的用途卻不因此而廣，反而有減無增！這是因爲配音工程師發現一個原來的聲音，是無論如何不能準確地模倣的緣故。

◆……所以，如果要拍攝一樣發音的物件時，那聲音須從那物件原本地發出來，所有的聲音，都須從新收取的・那些藏在圖書館內的聲片，在不得已急需着時，纔拿來一用，雖則如此，圖書館的存在是一樣的。

◆……圖書館內所保藏的，雖然有許多是原來的聲音，但它們有時候也參加着人的努力的・譬如在"So Big"一片裏，有一幕一塊麵包掉到一張椅子上・這麵包掉下來的聲音是很小的，收音機不能完滿地收下來，於是就不得不借助人力了・那塊麵包上，須央上一片薄薄的鉛片，這樣收進的音便很完滿了。

◆……在這個「聲音圖書館」裏，所藏的各種錄音中，有人羣的聲音「包括喜的，怒的，興奮的，美國人的，外國人的，雜種的……，汽車在行駛時各種速度的聲音，兵艦上不漏水的門戶開閉聲，怒浪擊撞着停泊中的或是開行中的船身的聲音，印字機聲，各種風聲，各種雷聲，和各種動物的聲音。

◆……可是，在這許多「聲音圖書館」中，我們找不到一本男女接吻的聲片來！

聯華新片「奮鬥」之一幕

節儉運動

影星奢華高潮中 ▼……陳玉梅的 (影)

◇最◇近在報紙上，知道影星陳玉梅女士，加入全浙公會所發起的節儉運動，自願担任徵求會員的工作，並以身作則，首先提倡節儉之風，這種精神，這種志趣，使我們對於陳玉梅女士除了表示二十分的同情之外，並希望陳女士能節儉到底；而結果，能消滅電影界全體，甚全中國人的奢華程度。這樣，才不辜負陳女士提倡節儉運動的苦心和宏願！

◇我◇們覺得一般的電影演員，一脚踏入了電影界，便以爲力事奢華是主要問題。在他們或她們看來，似乎不奢華是不配做電影明星，所以不拘一個男子或一個女子，在初時因爲家境的清寒，而非常儉樸，但一朝踏入了電影界，穿的非綢緞不可，吃的非上等食物不可，在他們或她們的心理，似乎不奢華是不能成明星的，這種觀念原是多麼的謬執啊！

◇惟◇其在電影明星的心理，一以奢華爲主要問題，一朝踏入電影界而後，對於藝術方面，不知加以研究並改進，而對於奢華問題，卻十二分的注意，衣服是用何種原料？或樣是如何規劃？怎樣去交際？怎樣去娛樂？式部的精神，用在奢華的上面，而對於電影藝術，反不知研究，而竟置諸腦後，顯然是倒行逆施，而結果，幾乎影戲飯吃過以後，別的事情還沒有學到，而種種奢華的習慣，卻已全部的學得了。在這種情形之下，使得一般的演員，對於藝術毫無建樹，而於國產影片的前途，自然反有絕大的影響呢。

◇說◇到明星的奢華程度，尤其是一般女星，奢華得更是厲害，種種奇裝異服，無窮盡的計劃出來，同時，一般普通的女子，醉心摩登的，便以電影明星爲馬首是瞻，看見女星所穿的衣服，用何種原料，何種式樣，她們便依樣葫蘆，也照樣去仿製。所以女明星的醉心奢華，不但足以影響於電影界，而且還可影響於全中國的女子呢！

◇電◇影演員的醉心奢華，也許是環境使然，不單是中國，在美國，我們祗要一脚踏進了好萊塢的街頭，所看見的影星，也十九奇裝異服，窮極奢華，到處有一種神秘的色彩，而現在，陳玉梅女士，能夠衆醉獨醒，提倡節儉運動，我們自然要十二分的欽佩她。同時，並望中國的電影界，能全體的傾向於儉樸之風，能夠把研究奢華問題的精神，來研究電影藝術，拍戲的時候儘管穿綢緞，拍好了戲便實行布衣主義，那麼中國電影事業的前途，也許可蒙其大利而同時，並不負陳女士的苦心了！賞諸電影界同志，不知以我言爲何如。

將加入聯合公司的王次龍（左）和高占非（右）

美男子雷門諾佛羅的新片"Huddle"●有薛愛馨梅姬伊文絲合演●

銀幕素描

▲慈母▲

離開了家庭四五年底倔強的浪子，顯然是受了這部片的情節所感動了，從踏出門口直至在寫這篇觀後感的此刻，那銀幕上的母親底愁苦的面容與雋永的情節，依然是縈繞在我的腦際。

「是的，我應該學Johnny一樣來掙錢安慰我暮年的老母，她也正像Johnny的母親一樣的愛護自己啊！」在歸途上，我默默地如是想。

然而，當我再想進一步時，我嘆息了。

在這社會上，不幸的災禍時時會臨到一個毫無相干的人身上，作算學Johnny的這種追求是達到目的，但，又有誰敢保證他今後沒有不幸的事發生，又有誰敢保證他的母親今後不再淪入貧民窟去揩地板？竟何況是一個受着社會所鄙視的「囚徒」？冰寒的冬天所凍餓死的人何能勝數？世界失業的人是怎麼一個驚人的數目？像他們一樣的Johnny，也不見得有所謂上帝賦予以特殊的幸運，而逃得出這社會的淵藪吧？

要使我們的父母得到永遠的生活保障，我們應要努力走進一步去使社會來保養我們的父母，雖然此刻的努力未必能馬上得到成效，然而，別人的父母也正是我們自己的父母啊！

在技術上，導演者能將很少的事物，（像他父親睡時聽到針車的聲音等）來取到觀衆的感動與注意，這點，我們是應該相當的佩服他的。而以影片本身的社會價值來說，它顯然是失敗了；它非但對於觀衆無所益，而且還會削弱一些要前進去治愈社會瘡痍的人們底決心與力量。（雙人）

▲天誅地滅▲

初看起來，「天誅地滅」，好像是怎樣翻天覆地的一回事，而其實也不過是「惡人終有惡報」「天網終難疏漏」的一件小事。我認爲小事，也不過是這是一件常見的事，在罪惡的都市中，早已引不起人們怎樣的驚動了。

「天誅地滅」，大體又和「天網恢恢」「捨身記」之類差不多的。總之是惡人作惡，與偵探作對，而結果總也難逃法網，至於身死。說得厲害一些，便是這種惡人，應該天誅地滅。

惡人是有天大的本領，不但說，小小的偵探是只能當他的鎗下鬼，就是大一些的偵探長，也是很難擺佈他。明明是被看中了，他卻有巧言妙語掩飾你，更會一溜煙的逃脫了。雖然不如國產片中之能飛簷走壁，但確也能輕跑快躍，好似一隻小鼠。結果還是跳車不慎，身被輾傷。可是他也足以自豪了，因爲他已顯過好多的本領，兎脫也不知是幾次了。

惡人是表演反派能手的盤諾耐德兒起的，的是老斗老演，更見出色，其餘像喬絲康娜娣的愛人，愛盤惠頓的偵探長，也都不錯。導演有幾處是錯誤的，像汽車間中可以用煙，偵探被惡人助手擊倒，竟可以草草無事，而屍首不知搬在何處，這些似都可以非議的。（千里）

這是好萊塢歌舞明星・有十七位・「兵士中的天使」・在排練時的基本練習・可以說是我們最勇敢的領導者・

「舞的進行曲」近代舞蹈進步的先驅隊

無線電警備隊

由同學而終至於爲敵在這裏有了兩個：一個是法律上的仇敵，一個是戀愛裏的情敵。論常理，情敵或者重於仇敵的，因爲愛的魔力，是可以超越於法律的。可是我們的警士卻不然，他會遵守上司的命令，專抱殲滅仇敵之心，而卻不懷恨於情敵。因爲情敵還是他的同志，這見公理竟戰勝於私情，而理智卻戰勝於情感矣。

片的事實，還並不是這樣的簡單，而注重的描寫也是在於警備隊的敏捷。警備的機警，和捕盜是熱鬧驚心的動作，與強烈感刺的情節，在或種的技術上，可以說到極大成功的。

片是說警士學校的學生，其中有一個是著匪的羽黨，遂被學校所驅逐。又有二個後來任職於無線電的警備隊，因此與那個羽黨，嘗不兩立。警士甲本有一個未婚妻，卻無故會愛上了警士，乙而甲並不懷意。等到甲與乙同捕羽黨的時候，乙卻中彈死了，而甲的未婚妻於是也屬甲了，雖然未婚妻已做了乙的兒子的母親。

羅柏亞姆斯壯的警士甲，頗忠俠慷慨，有俠士風。能以友誼戰勝愛情，更能以公克私，與乙不斤斤於私慾，所以未婚妻被乙奪了，毫不爲意。頗見其表演認真，曲能傳來。李拉麗的未婚妻，頗妖媚動人，惜所演不多，未見其長。其餘如魯洒呵曾頓的警士乙，哈利胡德的羽黨，均有很好表演，只是全片注重在動的描寫，卻很少內心的表演，這是一個小小的缺點。

導演的手段的確是非常靈敏的，有幾處值得人們的贊許，像捕盜機幕，一種驚人的錯亂攝製，我以爲都是導演之功的。（雙人）

的・摩登新女性

的跳躍・跑跳・

明星的宗會・

一位勇敢的姐白

・譴是向前進展

達到人類的生

活路上去・這是

美高梅公司新進

犧牲血本 以作宣傳

派拉蒙攝影館

是近代藝術的生產地

美術照四寸兩張祗收一元（含有廣告性質）

贈

名貴綢扇一柄以資紀念

靜安寺路同孚路 電話三一〇九八七

本館經理各國照相快鏡材料（價目克己）

摩登照相

四吋美術照四張一元

六吋美術照三張一元半

二十四吋放大三元半

（剪此廣告加送一張）

南京路英華街大東旅社對面

摩登照相館啓

今天電影節目

戲院	片名	主演	票價	時間
國泰	小英雄	賈克古柏	[illegible]	[illegible]
光陸	明星熱	史泰歐文	[illegible]	[illegible]
南京	電警	[illegible]	[illegible]	[illegible]
卡爾登	白璧		[illegible]	[illegible]
新光	女同學		[illegible]	[illegible]
花園	明星熱	史泰歐文	[illegible]	[illegible]
夏令配克	玫瑰花下		[illegible]	[illegible]
巴黎	鐵血雙鴛		[illegible]	[illegible]
北京	愛情的血	[illegible]	[illegible]	[illegible]
中央	四大金剛		[illegible]	[illegible]
威利	科學怪人		[illegible]	[illegible]
光華	失足恨		[illegible]	[illegible]
黃金	強盜君子		[illegible]	[illegible]
新中央	頑童小傳		[illegible]	[illegible]
恩派亞	吵場子		[illegible]	[illegible]
百老滙	同心結	[illegible]	[illegible]	[illegible]
九星	慈母	[illegible]	[illegible]	[illegible]
明星	停演			
浙江	名馬英雄		[illegible]	[illegible]
卡德	愛人的血		[illegible]	[illegible]
奧飛姆	荒江女俠	三集	[illegible]	[illegible]
山西	野玫瑰	王人美 金焰	[illegible]	[illegible]
虹口	桃花運	[illegible]	[illegible]	[illegible]
東南	優哉游哉		[illegible]	[illegible]
萬國	梨園外史		[illegible]	[illegible]
福安	玉蝴蝶		[illegible]	[illegible]
東海	一飛	戰事片	[illegible]	[illegible]
共和	少女歌	[illegible]	[illegible]	[illegible]
中華	誰是英雄		[illegible]	[illegible]
閘北	誰之英雄		[illegible]	[illegible]
天堂	關東大俠	[illegible]	[illegible]	[illegible]
光明	古城飛	[illegible]	[illegible]	[illegible]
■南京				
首都	愛與死	[illegible]	[illegible]	[illegible]
國民	上海之戰	明星	[illegible]	[illegible]
世界	忠節難全		[illegible]	[illegible]
大光明	海上閻王	王次龍	[illegible]	[illegible]
南京	戰史		[illegible]	[illegible]
明星	爲妻從軍		[illegible]	[illegible]
中央	孟姜女		[illegible]	[illegible]
新光	荒江女俠		[illegible]	[illegible]
■杭州				
杭州	兒女英雄	友聯	[illegible]	[illegible]
湖濱大禮堂	亂世離孤		[illegible]	[illegible]
大世界	蜘蛛黨	[illegible]	[illegible]	[illegible]
■無錫				
中南	野蠻世界		[illegible]	[illegible]
光明	的秋香		[illegible]	[illegible]
無錫	戰地良緣		[illegible]	[illegible]
新光	停演			
■蘇州				
蘇州	情種	[illegible]	[illegible]	[illegible]
樂羣社	停演			
東方	梁山伯	[illegible]	[illegible]	[illegible]
青年會	亂世英雄		[illegible]	[illegible]
大光明	劍俠蕩寇	[illegible]	[illegible]	[illegible]
公園	愛慾之爭	[illegible]	[illegible]	[illegible]
光華	停演			
南京	暫停			

汪精衛 昨晨抵滬後 電張學良

引咎辭職謝兄一人

惟望亦以辭職謝四萬萬國人 毋使熱河平津爲東北錦州之續

同時另發辭職電文四通

黃紹雄代院請蔣即返京本人願專辦黨務

中常委會今日將非正式會商辦法

曾仲鳴·顧孟餘·黃紹雄·來滬慰留

(上圖汪精衛)

(下圖張學良)

國民政府行政院長汪精衛、自本年一月二十八日出主中樞而後、東省寇氛、方興未艾、淞滬大戰亦突爆發、時則十九路軍首抗强暴、全國民衆義憤以從、而汪氏既爲中央負責長官、對此事變、除一方激勵將士、力抗寇軍外、一方財政軍糈、與中央各部會竭力籌劃、旋滬戰雖以各國之調解成立停戰協定、而東省失地、則迄未光復、汪氏於此、方擬與中央各方、洽商東北失地辦法、乃東省日寇、竟於此時、明則進擾熱河、陰則將謀平津、汪氏遂藉電北平綏靖主任張學良、飭即整軍經武、力抗暴日、詎張氏於此、既未派一兵一卒、復未發一矢一彈、竟藉電中央、要求大批軍費、汪氏不得已、遂於前日下午、突命路局備車兩列、於當晚九時卅分、率同夫人陳璧君、中央政治會議秘書長唐有壬、並衛士兩人、由京來滬、昨晨抵滬後、立發引咎辭職電五通、即延醫療治、深居簡出、茲將各情、分誌如次、

眞如下車

汪氏專車、共計兩列、前晚九時卅分、由京來滬、當於途中於常錫兩處、因交車關係、略事停駐、昨晨六時二十分、專車駛抵眞如、時各方多未知悉、故滬站歡迎者、祇兩路局長陳興漢一人、汪氏下車時、車站戒備殊嚴、且拒記者入內、惟當至車時、汪夫人陳璧君語記者、汪先生來滬原因、當於下午四時、在寓招待各位公開報告、言竟即絕駛而去、

行動一瞥

汪氏昨日御軟邊草帽、白綢長衫、行色匆匆、狀頗不豫、當由眞茹返滬時、途中爲避免記者耳目起見、車行絕速、當於七時二十分、返抵西蒲石路寓所、唐有壬則另行雇車返寓、汪氏在寓略事休息後、即於八時十分、往訪行政副院長兼財政部長宋子文、聲明本人業經辭職、面懇宋氏、立即返京主持行政院政務、宋氏當竭力挽留、而汪氏辭意、卒難打銷、兩人商洽至九時一刻、汪始辭出、改動留滬之實業部長陳公博商洽一切、據陳談、某處休養、因有小病、於十時許延霞飛路醫院主任臘爾醫生爲之診治、據臘爾醫生談、汪氏病勢、並不沉重、再經一二度療治、即可痊癒、汪氏至關於汪氏到下暫寓住址、則汪氏左右、均嚴守秘密、中午十二時、汪夫人陳璧君女士、亦以小病、延申江醫院女醫師到寓療治、至下午四時許、汪氏本定約晤各記者公開談話、惟屆時汪祇書一字條致各記者、謂弟因事不能延晤、茲有電報五通、請發表云云、語極簡單也、

辭職經過

關於汪氏辭職之經過及原因、記者昨向各方探得、其動機尙在赴平返京之後、蓋汪氏前當與外長羅文幹氏赴平會晤調查團時、關於收復東北失地問題、曾與張學良氏迭次會商、乃張氏迄無負責表示、汪氏當時即感不滿、返京而後、即將張氏此項態度、向中央政治會議報告、中央各要人因見張氏如此顢頇、而決定處置辦法、並命汪精衛蔣介石兩氏、負責執行、事後汪氏秉承該會決議、

◆尙有緊要詳細紀載轉入第二版

OLYMPIC 世界運動大會特刊

陸上運動嫋嫋奏着尾聲

「水」爭雄記正在開演 獨恨中華已無野史上「混江龍」這一種人

到底是無敵艦隊

七天之內 美國連得一百四十八分

我們也需要「三保太監下西洋」的鄭和

▲▲▲臘爾彌一樣的體育大使爲國宣威▼▼▼

洛山磯第十屆亞林匹克運動會截至昨日止、開會已有八天、報上所載新聞、僅至五日、七日來比賽項目、田徑最多、而新紀錄則屢見疊出、非打破世界紀錄、即屬亞林匹克新紀錄、時報不啻一紀錄之展覽會、爲亞林匹克運動會及各國運動員喜、又不禁爲我國體育界悲、蓋素稱落伍之我國體育界、在世界成績突飛孟晉中、將益覺瞠乎其後矣、負指導體育之責者、應如何提倡、而擅長運動者、應如何取法乎上、急起直追耶、

▼……第十屆亞林匹克男子田徑成績大半部

項目	第一名	第二名	第三名	第四名	第五名	第六名	成績
百米	吐命(美)	麥托加夫(美)	約拉能(德)	星卜森(美)	蕭巴特(南非)	吉爾隆德(日)	十秒三▲
二百米	吐命(美)	星卜森(美)	麥托加夫(美)	約勿德(德)	路齊(阿)	歐爾德斯(南非)	二十一秒二▲
四百米	威廉卡爾(美)	依斯脫門(美)	威爾遜(加)	海爾蒲斯(南非)	戈登(美)	古爾特英(英)	四十六秒二▲
八百米	漢普遜(英)	威爾遜(加)	愛德華(加)	海斯(美)	塔奈(英)	古爾特英(美)	一分四九秒八▲
千五米	畢克利(意)	哥爾斯(英)	愛德華(加)	甘寧哈姆(美)	伊索(芬)	哈爾威爾(美)	三分五一秒二▲
五千米	李雷羅(芬)	希爾(美)	洋塔倫(芬)	魯維丹(新)	林德蘭(瑞)	西林克(德)	十四分三十秒▲
一萬米	古索心斯基(波)	伊索哈嘛(芬)	洋塔倫(芬)	孫維丹(新)	西林克(德)	藍得可林(瑞)	三十分十一秒四▲
中欄	佛斯特爾(愛)	哈定(美)	開勒(美)	貝夫萊(英)	羅西利(意)	亞歷斯克(瑞)	五十二秒□
高欄	賽林爾(美)	畢爾德(美)	芬奈(英)	開勒(美)	貝夫萊(英)	威爾奮(德)	十四秒六▲
跳高	麥克諾頓(加)	樊阿斯落(美)	托利比亞(菲)	裴遜(美)	威尼加(芬)	木村一夫(日)	六呎五吋八分五
跳遠	愛德倫頓(美)	列德(美)	南部忠平(日)	史文森(瑞)	巴巴(美)	田島直人(日)	七米六四
二級跳	南部忠平(日)	斯凋生(瑞)	大島鎌吉(日)	弗賽克拉爾(愛)	白德斯(希)	栗山雷斯(美)	十五米七二
撑竿跳	密勒(美)	西田修平(日)	傑弗遜(美)	馬納巴(美)	望月倭夫(日)	加斯德洛(巴西)	四米三一五
擲槍	耶維能(芬)	西巴納(芬)	潘的拉(芬)	威爾曼(德)	巴列拉(美)	邱吉爾(美)	七一米七四▲
擲鐵餅	安德生(美)	傑多(美)	雜也遜(波)	寧伊爾(法)	特勒牙(匈)	馬迪基實(匈)	一六二呎四吋
擲鐵球	薩克斯頓(美)	羅巴斯(美)	杜道(捷)	希洛克爾(德)	佐治格雷(美)	梯斯非爾德(德)	五二呎六吋十六分三
擲鐵槌	伊卡利漢(愛)	梁爾巴拉(芬)	拉漁巴(美)	可阿森丁(瑞)	麥克麼加爾(美)	格利加(阿)	五二米九二七
五萬米競走	格林(英)	大林修(拉)	夫羅格洛(意)	海納爾(德)	萊卜爾太(意)	芝爾爾般(德)	四時五十分十秒

▼……第十屆亞林匹克女子田徑成績大半部

項目	第一名	第二名	第三名	第四名	第五名	第六名	成績
百米	瓦許(波)	斯德萊格(加)	曾力絲(美)	鶴斯那古(英)	時爾杜(美)	杜爾格爾(德)	十一秒九△
跳欄	特德里乞遜(美)	霍爾(美)	渭萊德(南非)	西蒙拉(美)	物爾(英)	威爾遜(加)	十一秒七△
擲鐵餅	柯普蘭(美)	俱斯金(美)	瓦許(波)	麥來爾爾(德)	格爾林(德)	栗拉西威(波)	一三三呎[illegible]△
擲標槍	台特立克遜(美)	魯爾爾拉(德)	拉斯卿(德)	真保正子(日)	屈吉兒(美)	拉克爾爾(德)	四三米六八△

(註)表中成績下有△記號者爲世界新紀錄、有▲記號者爲亞林匹克新紀錄、有□記號者爲平等世界紀錄、按中欄成績爲第二名哈定所造成、第一名梯斯特爾成績爲五十一秒八、因推倒一欄、故祇可作爲參考紀錄、

□美游泳跳水選手普伊頓小姐

田徑賽 ▼各國所居位置

洛杉磯五日電、田徑競賽祇餘二日、二十三種運動中、今所餘者祇三千米障礙、四百米替換賽跑、千六百米替換賽跑、馬拉松、及十項運動中之下半部而已、(女子尚有四百米替換賽跑一項)茲將今(五)日爲止之正式順序錄下

國名	第一	第二	第三	第四
(一)美國	八次	……	……	……
(二)芬蘭	二次	三次	三次	……
(三)英國	二次	一次	一次	……
(四)愛爾蘭	二次	○次	○次	一次
(五)日本	一次	一次	二次	……
(六)加拿大	一次	一次	三次	……
(七)意大利	一次	○次	一次	……
(八)波蘭	一次	○次	○次	……

(註)第一數相同時、視第二三之多少、定位置之先後、

各國得分

▼男子

(一)美國一四八 (二)芬蘭[illegible]一 (三)英國二六 (四)日本二四 (五)加拿大二三 (六)德國二二 (七)瑞典一七 (八)愛爾蘭一五 (九)意大利一四 (十)法國…五 (十一)波蘭…六 (十二)新西蘭…六 (十三)南非…六 (十四)拉特維亞…七 (十五)捷克…四 (十六)菲律賓…四 (十七)阿根廷…三 (十八)匈牙利…三 (十九)荷蘭…二 (二十)巴西…一 (二一)澳洲…一

▼女子

(一)美國四二 (二)德國一五 (三)波蘭一一 (四)加拿大…七 五英國…五 六南非洲…四 七

四百米第一威廉卡爾

◀亞林匹克水上運動場▶

各項游泳・跳水・水球均在此比賽・其背景爲田徑場之一角

四百米 威廉卡爾

依斯脫門力追不及

心目中那裏有魯濱遜

洛山磯五日電、本日最引人入勝之四百米大決賽、以本年曾作成四六秒四世界最高紀錄之美國依斯脫門及其後又打破依斯脫門紀錄之(威廉卡爾)兩人出場、故更惹起興味、六人齊發、起步均良、卡依二人旋即拔尋向前、兩人競走奮力、至最後一周、卡僅先依少許、依力追不及、卒被卡取得第一、

洛山磯五日電、四百米決賽、午後四時半開始、新進選手威廉卡爾打破依斯脫門選手造成世界新紀錄、

▼得分名次

名次	姓名	成績
第一	威廉卡爾(美)	四十六秒二(世界新紀錄)
第二	依斯脫門(美)	
第三	威爾遜(加)	
第四	海爾蒲斯(南非)	
第五	戈登(美)	
第六	古爾特英(英)	

▼歷屆紀錄

屆	姓名	成績
一屆	勃克(美)	五十四秒二
二屆	郎氏(美)	四十九秒四
三屆	赫爾曼(美)	四十九秒二
四屆	皮而格萊(美)	五十三秒二
五屆	哈斯維爾(英)	五十秒
六屆	李德帕斯(美)	四十八秒二
七屆	羅德(南非)	四十九秒六
八屆	李特爾(英)	四十七秒六
九屆	巴布卡(美)	四十七秒八

▼世界紀錄 魯濱遜(美)

義勇軍黑夜攻營口

奪獲日坦克車一輛

◎營口六日電通電、昨夜十時、義勇軍步兵二千、騎兵三百、襲擊營口市外、乃將營口市內電燈油燈一概熄滅、日本陸戰隊警察隊、王田中軍、共同任警備之責、主力軍之衝突爲期不遠、

◎瀋陽六日電通電、義勇軍近正計劃奪還瀋陽、漸向瀋陽移動、日滿軍憲、開始非常警備、同時昨日午後、開關東廳關東軍及滿鐵之緊急主腦部會議、

◎營口六日電通電、日本飛行隊、探悉在營口海城牛莊田莊台等各地之義勇軍團、現集中於石佛寺、乃與巡洋艦○○協力、於昨午後一時半、用飛機大砲、轟炸擊斃多數、

◎北平六日電、南滿線被義勇軍拆毀數段、已停止通車、五日義軍又由田莊台襲營口北十二里高家營子、奪獲日軍坦克車一輛、

李雲靑部直撲瀋郊

◎北平六日電、義勇軍首領李雲靑、率七百餘人、四日夜攻瀋郊二十餘里馬三家子、戰一晝夜、槍擊達瀋市內、五日酉刻佔馬三家子、並與千金寨義軍聯合、包圍瀋陽、有奮勇攻入勢、

孫秀岩部克復興京

北平六日電、唐聚五派孫秀岩率部二千人攻擊、五日晨抵興京縣、與于芷山逆部激戰、于不支四散、一部降孫、旋佔領該縣、現向東推進、

錦朝線斷

武藤中將 任錦西軍事指揮

◎北平六日電、錦朝線日人、前被石本被擄、在朝陽有相當兵力、盛傳日中將武籐、爲營救石本、担任錦西軍事指揮、錦朝線已斷、

義勇軍軍威大振 待機進攻錦州

◎北平六日電、佔連山及葫蘆島義軍現沿女兒河、擬向錦州進攻、俟援軍及械彈到後、即出動、

◎北平六日電、義軍佔通遼後、衙門營甘旗卡馮家窩舖自衛團均揭義旗、與義軍聯合、共有三千餘人、已向彰武日軍進攻、日軍由打虎山開往援軍、現正激戰、營通路全斷、

◎北平六日路透電、據華人方面消息、遼陽與海城之義勇軍、甚爲活動、與日軍接戰、秦皇島華人來電、謂通遼仍在義勇軍掌握中、因是打虎山鐵路之火車、不能駛過彰武、又訊、瀋陽形勢亦甚嚴重、義勇軍攻擊海山縣、日軍已從打虎山馳援、刻在劇戰中、北平人士、刻討論東京陸軍省所發對於張學良之言論、第一感想、以爲此言乃日人在此區域、將有行動之先聲、中國官場現守緘默、但今日衆皆以爲日軍人準備採取激烈行動、惟據若干消息靈通之外人觀察者意見、則以爲目下高粱遍野、爲華兵埋伏襲擊之最好屏障、故在此時、日軍未必有何動作、今晨華字報勸政府拒絕東京威嚇之言、立即設法援助東三省義勇軍、否則義勇軍終將爲日軍所摧毀云、外人意見、以爲現尙未有日軍確將侵入此境之表示、惟日人宣傳不息、預作侵入之地步、如錦州與上海前事然、一般意見、皆料日人必有此舉、不過現尙未實行耳、

◎瀋陽六日華聯社電、駐在鞍山西北約十四五華里之劉二堡義勇軍、已攻鞍山數次、現總兵力有萬餘人、今晨紹隊又攻鞍山、在鞍山與劉二堡間、與日逆軍發生激戰、日軍由鞍山派守備隊與僞軍協力作戰、雙方已激戰至四五小時之久、日逆軍仍不支而退、義軍乘勝追擊、斃連長以下百餘名、傷者不計其數、但雙方現在猶是在交戰中、

◎瀋陽六日電通電、昨夜十一時、義軍攻擊南台車站之南面、割斷電線、全市成黑暗世界、日警備隊、即加以攻擊、將義軍擊退、

日軍疲於奔命

僞奉山路形態緊張

◎北平六日電、六日晨日機十餘架在黑山田莊台營口等、投彈甚多、

◎北平六日電、日軍司令本莊、由公主嶺四平街調來日軍約一師團、連日經瀋陽調往僞奉山路佈防者、共七列車、其他軍需品運輸、亦極忙、

◎北平六日電、僞奉山路由鐵甲車護送、雖通車、課點甚多、瀋陽城內、各要隘均架大砲、佈電網、出入城均受檢查、晚八時後、歐美人亦禁通行、

可敬哉東北健兒

前仆後繼百折不撓

◎瀋陽六日電通電、七月中日軍在滿與義軍之戰達九十三起、其損害日方死五十一名、傷百九十二名、義軍方面死千八百餘、傷者○數、又被日軍所獲之軍○、子彈、及其他軍需品甚夥、

砂德水

實具回天之力 救命之功

不論個人家庭、團體機關、以及出門旅行、值茲夏令、尤宜多多購備此藥、以防不時之需、而保生命之安、大瓶一元 小瓶一角

上海中西大藥房發行

圖畫時報 今日出版

彩興臨門

截髮明志

可憐一片苦心　未婚夫不加原諒

判陳健庵賠償五萬

可是她終身已被耽誤

如此結果　老處女於意云何

中央銀行副總裁陳健庵於未達時、聘前內務總長言敦源之族妹言淑芬女士爲室、並迭受岳家培植、資助學費、詎陳在美留學時、忽另與蔡姓女結婚、置言女士於不顧、嗣學成歸國、服務銀行界、對前項婚約、既不準備履行、復不依法解除、使言女士空閨獨守、虛度韶光、迄至去年、此老處女已四十二歲、嗚銖長此蹉跎、適陳榮膺國家銀行副總裁顯職、乃要求陳將此婚姻從速解決、因其拒絕談判、女始控於第一特區地方法院、請求斷令被告賠償延不履行婚約之損失洋十萬元、開審時被告以言淑芬業在北平與前滬海道尹傅疆之姪傅无退結婚、故不能再發爲婦、法官遂判原告敗訴、但言淑芬對陳所供、蓄不承認、延江一平律師向江蘇高等法院第二分院提起上訴、並將與傅无退之一段婚姻關係、詳細聲訴、謂因陳延不履行婚約、且屢欲退婚、故由家長作主、與傅疆之姪訂婚、惟伊本人素嫺女訓、焉可重事二夫、故當彩輿臨門、毅然截髮明志、今陳非特不諒苦衷、反藉此相誣、務乞撤銷原判、秉公審究、一面設法將傅无退邀滬、經高二分院傳案證明、日前復由兩造律師到庭、辯論終結、昨晨胡詒穀民庭長會同韓葉兩推事升座、宣告判決、其主文云、原判撤銷、着陳行賠償言淑芬洋五萬元、上訴人其餘部份駁回、訴訟費用由兩造各半負担、

聖瑪利亞女校附近　被害女屍

頸上與胸部各中一刀

似從別處移來

昨（六日）日下午一時許、滬西白利南路聖瑪利亞女學校西首馬路旁、忽然發現一被殺之女屍、經行人瞥見、投報周家橋六區第二分駐所、轉報六區警署、張區長得報後、立派徐巡官前往察勘一週、查得該無名女屍年約五十左右、身穿藍布襖褲、白紗襪、藍布鞋、頭梳髮髻、形似本鄉婦人、左頸旁及胸部、均受有刀傷各一處、創痕甚深、血流淋漓、似被人謀害斃命後、移屍拋棄於此、查畢返區報告、當令該管四圖地保徐友元投報地方法院請驗、由院委派楊檢察官帶同檢驗吏蒞場檢驗、查得死者委係生前被人用刀截傷斃命、當因查無家屬認領、着即報堂備棺收殮、候緝凶訊究、

害人不淺之花會

蘇台旅館

破獲總機關

當場有十餘人被捕

解堂懲辦

花會賭博、近又猖獗於兩租界、最近老閘捕房華探長尤阿根查悉有人私設花會總機關於四馬路四百三十二號蘇台旅館一百十一號房間、誘人賭博、前晨一時三十分尤探長即率領中西探員前往拘拿、在該房間內拘獲主犯許克昌朱和尙及金誠三人、並開設航船聽筒者十一人、當即一併帶入捕房、捕頭略詢一過、據許克昌供、係開花會之老闆、後台係許福寶、朱和尙係開房間者、金誠則爲帳房、當即解送第一特院訊究、當庭判決許克昌朱和尙金誠等三人各處徒刑四個月、罰洋一百元、其餘各處罰金一百元、

胡筆江子女被綁案　末次審問

九被告中王銀山等數人

罪無可逭

雙方律師大開辯論

直至薄暮退庭

法租界福煦路八百八十一號中南銀行行長胡筆江之子女、於六月三日上午十一點三刻時放學回家午膳之際、在模範村弄口突被綁匪架去藏匿、勒索五十萬元放贖、經法捕房特別機關通班中西探員於同月二十三日上午四時破獲匪窟、救出肉票、先後拘獲綁匪周玉樓·張龍飛·王銀山·魏炳大·王德發及嫌疑人高長生·楊德林·季寶林·劉文連等九名、解送第二特區法院、依刑法三七一條三七三條起訴、業經兩度審理、各情已詳誌報端、被告中除高楊季劉四人各延律師辯護外、餘均無力延請、現由法院指定單毓華趙祖慰兩律師辯護、

昨日 下午又屆續審之期、義務律師單毓華因事不及出庭、祇趙祖慰律師與被告等選任之律師徐延年·王垣頤·丁廣平·申應試等相繼到院候示、三點三刻時由熊彙華推事偕書記官升坐刑一庭、命提各被告到案、臨時變更指定趙祖慰律師與周玉樓·魏炳大·王德發三人辯護、又指定徐延年律師與張龍飛·王銀山二人辯護、先由捕房律師顧守熙陳述起訴意旨、繼由承辦此案探目錢裕尼報告發生此案後偵緝經過及破案情形畢、庭上乃向被告等又逐一詰訊一過、所問供詞與第一審所問答相同、不再贅錄、

訊一畢 遂命開始辯論、首由捕房律師顧守熙辯稱、本案九被告中張龍飛·王銀山·王德發·三人事前陷謀實施綁架、而王銀山又迭次與事主接洽贖票、業經供認、周玉樓事前參預計謀、曾代邀人、而魏炳大雖供係來申向王德發索洋五元、然在匪窟居住、情節可疑、惟楊季二人於綁匪接洽贖票時在旁徘徊、情有可疑、高長生是憑王德發之言拘捕、現在尙無證據、應請依法懲辦、對高長生楊德林季寶林三人、請庭上核奪、對劉文連與綁匪租屋有關係、應請核辦云云、繼由趙徐兩律師爲周張王魏王五被告盡義務辯護之下、末由高楊季劉所延律師依法辯護畢、庭諭宣告辯論終結、候定期宣判、退庭時已鐘鳴七下矣、

炸彈殼　尙有餘藥

拾來力擊

爆發

城內老縣前學院路一一七號某姓子、昨日在閘北拾得廢鐵爛銅一蒲包、中有炸彈殼一枚、回家後、以鐵錘擊之、不料內中尙有炸藥、頓時爆裂、幸炸藥不多、僅腎部受傷、即經自投醫院求治、

碎石紛飛

鐵廠工人慘死！

本埠人·楊仁龍、十六歲、在楊樹浦路瑞鎔鐵廠爲工人、前日上午九時許、正在敲擊鋼板之際、不料將石敲碎、碎石飛、致將楊擊傷、當時楊受傷倒地、經同伴衷榮興看見、當即報告廠主、將其車送醫院、醫治無效、旋即身死、由院報告楊樹浦路捕房、飭探前往調查一過、乃將尸體舁入斐倫路驗尸所、昨晨報請第一特院派郭檢察官偕同法醫等蒞所、驗明尸體、升座公案、訊據同廠工人、當時被敲鋼石炸傷、余係目睹者、該廠石係四塊隔成、終日敲擊、是日死者將鋼板敲擊、因該石用時稍久、致突然爆裂、又據尸兄楊兆龍投稱、余當時未見、請求該廠給予撫卹云云、君得供、着驗得死者楊仁龍、委係生前傷身死、尸交尸兄領殮、着具結領回棺殮、

女兒受虧

其父糾衆尋釁

百餘人包圍鄉村

任何人不得滿過

刼奪團員鎗械

住居徐家匯鎭聖母院橋東首沈家宅薛信德之妻張氏及弟婦薛李氏等、與鄰居徐州人曹佩秀之女扣子發生口角、雙方互毆、各受微傷、後經扭送六區二分所、罰洋了案、詎曹心猶不甘、出外後復糾集同鄉無業游民百餘人、於前晚九時許各執鐵棒木棍、至薛家尋釁、並將沈家宅全村圍住、遇有鄉人經過、則阻止前進、斯時適有滬南保衛團第十隊第二排團員金祥林由趙巷浪家中出外、至團部服務、行經沈家宅、瞥見若輩人影幢幢、三五成羣、金團員喝問是誰、詎一言方出、衆已上前將金團員圍住攢毆、並將金之三八式步鎗一支刼去、金以衆寡不敵、遂奔往該所六區二分所報告、當即派警前往將刼鎗之流氓丁善德及爲首滋事之曹佩秀等二人拘獲、抄出原槍一支、一並帶所、劉所長以案關糾衆械鬭、刼奪鎗械、實屬不法已極、遂備文送局訊辦、

外交部失竊

證據尙在南京暫時不能移提

在滬拘獲　嫌疑犯

南京外交部爲差役之甬人陳鴻林、因竊取物件、逃避無踪、無從踪緝、業經該部有人偵悉、寓滬塘山路三百五十九號甬人徐餘生與陳有串通情事、前日來申報告市公安局、派偵緝員顧連城投匯山捕房請爲協拘、捕頭飭華探目徐永源與顧偵探密往按址將徐逮捕、帶入捕房收押、昨晨解送第一特區法院刑四庭、而捕房律師張天蔭起稱、今日首都外交部人員未到、因被告於昨日下午乘晚班滬甯車返都調查、攜帶證據來案指證、而被告在捕房否認與陳鴻林共同所爲、是以請將被告暫押展期云云、繼據市公安局顧偵探投稱、被告與陳串竊之事、不知底蘊、祇得俟線人由南京提出證據、再行移提、質之徐餘生稱、陳鴻林係余之親戚處之傭人、略識、對於伊所捲取物件事、咸不預聞、求鑒、傅琳推事諭仍還押、改期核奪、

離奇之學生縱火案

情有可原　從輕發落

法官誡言勸勉

「萬不可再作　夢寐之事」

蓬路二千一百三十六號日新洗染公司學徒海門人徐永林、十八歲、往日品行不劣、而徐忽於本月二號晨三時許從臥床爬起、至店堂中用戳司林一杯、澆諸顧客交洗衣服紙盒上縱火、經同事學徒沈根三喊察、與老闆甬人陳高峰設法將火撲滅、而徐永林由虹口捕房派探往將其拘解第一特院、供稱實被惡夢纏擾、致肇斯禍、求宥、問官諭還押候判、各情已誌本報、昨晨沈炳榮推事蒞庭宣判、徐永林放火燒燬他人所有物、處有期徒刑一年、緩刑二年、並宣稱、姑念被告鄉愚無知、情有可原、當向其訓誡一過、以後萬不可再作此夢寐之事、捕房張律師起稱、在上訴期間請仍還押、庭上准之、

醫明作廢　德國出品　樂的能　現代淋病極効新藥　新老白濁一盒斷根　每盒一元　各大藥房均有售

痔瘡　新法注射內外痔　不用刀割　陳練百醫師　新法注射內外痔瘡不用刀割痔漏除管不迷不痛包醫痊愈不再復發　一星期內自然枯落　上午在南京路虹廟南洋藥房二至三時　北四川路虬江路五洲藥房　西至八時　白克路一五四號洋房

撞死獨子案

汽車夫　不得緩刑　徒刑四月

法租界天主堂街汽車行車夫本地人朱士耕、五月間駕車駛經馬浪路、因不愼、將山東人潘學堂之六歲獨生子撞傷身死、經車輪碾斃、復朱之汽車煞車機損壞、以致肇禍、解經第二特院訊明、判朱處徒刑四月、緩刑二年、因車輪碾斃原判不服、向高等第三分院請求上訴、業經開庭審理、食街辯論終結、昨日上午由庭長偕郭樊兩推事蒞刑三庭判決、原判決撤銷、朱士耕業務上過失傷害人致死一罪、處有期徒刑四月、鈴判確定前羈押日數、以二日抵徒刑一日、判畢、上訴人還押候示、

表同情於血魂團

八十餘同業公會

各方請釋惲蕙芳

未滿法定年齡　且屬愛國運動

公安局審後　將解司令部

前日下午九時許、民國路三四七號茂成洋貨莊發生血魂團拋擲炸彈情事、幸炸力不足、未有傷亡、投彈之十六歲青年惲蕙芳、並當場拘獲、經二區一所徐所長訊問一過、並在身畔搜獲函件後、以情節重大、爰連夜申解總局、昨晨十時許、經第三科吳芷泉科長指派科員謝藻提訊、惲直供不諱、並大發抗日議論、謝科員以不涉本案範圍、故制止之、現悉惲蕙芳未滿法定年齡、及因抗日運動、故各方頗有願爲具保、並請寬釋者、惟局方尙在偵查期間、未有表示、但聞日內將解警備司令部、

各同業公會發表宣言

本市各業同業公會、以滬濱血跡未乾、東北風雲正緊之際、一般奸商喪心病狂、大進仇貨、遂有血魂除奸團以鐵血警告、奸商觸案、不幸昨日該團愛國志士惲蕙芳於警告奸商之際、爲公安局所拘、各公會激於義憤、起而營救、昨特發表宣言云、上年九月十八日瀋陽變起、國家於一晝夜之間、斷送數十萬方里之領土、此種慘痛、可爲亘古未聞、國民以不忍亡東北者亡中國之故、起而自救、於是乎有兩大組織、一爲東北義勇軍、一爲血魂除奸團、日人佔我東省、我當以民衆武力自謀拯救、奸商以我國民汗血之金錢、爲敵人增厚侵略之工具、論其居心行事、亦當以敵人一律待遇、故義勇軍所以對外、除奸團所以對內、論其目的、實同站於收回東北失地之立場而活動、如以刻舟求劍之法律而論、則義勇軍未得政府許可、集合徒衆、擅開武器、對於邦交尙未斷絕之一個外國有戰鬥行爲、似乎不合、但假使現在忽有一人倡此論調、斥東北義勇軍抵抗強暴侵略爲不合、我知全國人民必嗤其人爲喪心病狂、何則國家不能用武力對抗強暴侵略、乃由人民起而自救、法律祇能取一種放任行爲、不能再以刑法上之所謂妨害國交罪相繩也、國家不能用經濟封鎖之策略、以武力禁止與侵略者通商、乃由人民以武力裁制、此爲除奸團組織之由來、該團行動即有逾出法規之處、亦與義勇軍未奉命令而私與外國戰鬥情形類似、國家既無以此

新念秧

訴訟當事人愼之

法院人員　索調查費

近有一徐姓者、身穿華麗之衣服、手中執大批報紙、乘坐包車、日作念秧新法、即每日遍閱本埠新聞內中訟事有姓名住址準確者、彼即往當事人家冒充法院調查員、向之假作調查、故作問答、事後索調查費十元二十元不等、因其神氣活現、且身上佩有證章符號、故易受其欺、受害者已不勝枚舉、華界地方法院亦有數起案子被伊詐騙、各當事人等事後呈訴到院、沈院長以本院調查事宜由承發吏及法警遞調查命爲證、方可查問、且無費用、法院又向無調查員名目、故已飭屬查究

棺材嫌輕薄　一掉再掉

壻子自縊起糾紛　生父糾衆阻收殮

寶山楊行人盛蘭生、二十九歲、係吳淞北首三官堂附近之農民劉阿壽招贅之壻、日前蘭生與劉姓族人發生毆鬭、回家後、又被阿壽責罵一番、蘭生一時氣極、於前日清晨背人自縊身死、事被蘭生之生父盛阿和得悉、以兒子被劉姓虐待、並聽說此次實被毆傷致死、遂糾衆至劉家問罪、阿壽見來勢不佳、恐肇禍端、即投報寶山縣政府請驗、經何承審員驗明委係生前自縊身死、當飭屬收殮、而盛姓又不肯干休、屢嫌棺木輕薄、故向棺材舖內掉換兩次、結果仍阻止劉姓收殮、聲勢洶洶、旋經寶山縣公安局派警到場彈壓其事始寢、

運貨車傷人

塘山路上

住舟山路八十九號黃包車夫鹽城人裘子揚、二十七歲、昨日下午三時半、裘乘自由車經過塘山路新記浜路口、被一六九五五號運貨汽車撞倒、碾傷頭顱及腹部、經送醫院、醫生驗得內部重傷、性命極危、

鎗擊偷兒　後門逃出

昨晨三時十分、滬西大西路六十六號某西人家、爲小竊入門、當被西人查見、出鎗轟擊、小竊乃從後門逃出、事後巡捕房恐小竊已受槍傷、着捕向各醫院查問、

煙紙店學徒之死

其母指爲店主謀斃

小西門外迎勛路新和煙紙店學徒潘鶴生、十九歲、家住眞茹鄉、每月必歸家一次、詎本年五月底返家、竟告失踪、後南碼頭救生局撈獲男屍一具、店主吳德甫據人報告後、趕往認明、果係潘鶴生、當即報由法院驗明後收殮、轉告屍母潘潘氏來滬、氏即指爲店主謀斃、請求法院查究、一面在店中與吳吵鬧、昨日遂互扭至地方法院究辦、

血虧乃是胃疾之原因

患者宜由補血而療治

宋耀華夫人

劇烈之食滯症治愈由於服用

韋廉士醫生紅色補丸

胃病無論輕重如要斷根必須治其病源即血虧是也一切消化藥如麥芽枳殼蘇打之類不過減輕一時而已韋廉士醫生紅色補丸由其補血之功使消化器管健全而治愈胃疾永不復發者不可勝數矣

請看天津宋耀華夫人前患胃疾何等劇烈而韋廉士醫生紅色補丸治愈之何等妥速宋君前任天津常關稽查員現寓該地五馬路二十七號其來書云「內子前患胃疾甚劇胃痛難當飲食不進強進少許亦即隨黃水吐出屢服消化劑無效循至面黃肌瘦腰痛神疲肢背痠疼起居乏力嗣幸試服韋廉士醫生紅色補丸腹痛嘔吐隨見瘥減於是耐心守服其消化力居然日壯現在內子胃疾全消身體甚好故予深感韋廉士紅色補丸之功也」

韋廉士醫生紅色補丸補血健腦天下馳名各藥房均有出售或向上海江西路四五一號韋廉士醫生藥局購備每瓶一元五角六瓶八元國內郵力不取

暑天君宜服補

韋廉士醫生紅色補丸

溽暑侵人血爲之溽力爲之衰故夏令患胃病不眠疲倦等症者甚于他時君所需以補救此種情形之藥物數瓶之韋廉士醫生紅色補丸而已但要注意此丸眞正之粉紅色裝上印商標如圖無論如何切勿接受散倉紅丸稱之爲韋廉士醫生紅色補丸蓋此丸眞品從來不散倉發售亦永久不散倉發售也

宜暑　宜寒　宜男　宜女　宜老　宜少

商務印書館　上海發行所（河南路五二三號C）　恢復營業

□教科教授書　□重要參考書　□文具教具　□原版西書

均已準備充足　贈閱教科書目

◆營業時間　上午九時起　下午七時止　（星期日）　下午一時起　下午六時止

優待一界　四寸報名照　每元八張隔日取件　大東照相館　四馬路石路口寶旅舍隔壁

小洋一角　購冠生園小茶餅乾　◎又名經濟餅乾◎　便能充飢　款客茶點　旅行糧食　無往不宜　今日星期　買一袋送一袋

唐拾義久咳丸　專治各種纏綿不愈及時行感冒之咳症　每瓶一元二角　各埠均有經售　上海廣西路口父子大藥房

雙獅牌　薄荷錠　驅風定痛　應效如神　隨身攜帶　便利非凡

上海中法藥房發行　全國分行均有出售

匯價步跌 工商業暗受虧耗 「廢兩改元」刻不容緩

原則贊同 但注意新幣及紙幣

各業公會發表意見

上海市商會以廢兩改元、關係重大、前曾將中央銀行副總裁陳行君函詢三點、即㈠新幣重量及成色、㈡兩元折合辦法、㈢如何使民衆瞭解、通函本市各業徵求意見、玆略誌綢緞業等公會答復如下、

綢緞業 當此羞價步跌、工商業暗受虧耗之際、此項政策、尤爲刻不容緩、屬會意謂廢兩改元、原爲統一幣制、其於實施之際、須有切實準備者三、㈠新幣鼓鑄成色與輔幣十進、以及全國行用、均須統一、㈡硬幣成色、不得減低於現行重量、鼓鑄時、尤須絕對公開化驗、㈢軟幣發行、應有充實準備、絕對保證、不得停兌、

國藥業 ㈠各省造幣廠、同時取銷、專歸中央造幣鑄造、如是鑄幣權統一、新幣之重量成色、不致參差、㈡各普通銀行之紙幣發行權、宜同時一律取銷、專歸中央銀行一家發行、票上不印地名、到處可匯兌兌現、

西顏料業 ㈠新幣重量成色、應仿照民三幣制條例、須召集各業團體、組織委員會實行監理或定期化驗登報公告、㈡銀兩折合、關係全國債權債務、應責成各地商會、召集各業、持平折衷規定、或採取民十八十九二十二十三年中之平均羞價爲法價、㈢統一發行、特設專庫、準備金依照規定、至少須有現金六成、不得以他種款項移抵、尤須由法定團體、隨時公開檢查、

出租汽車業 ㈠新幣須有適中價格、㈡折合比率公開訂定、㈢發行準備、嚴密檢查、

冰鮮魚行業 該公會以政府如欲整頓幣制、應先從整理軟硬幣入手、其主張如下、㈠鼓鑄新銀幣、須將市上所通行舊幣、一律收回、新幣須供求相應最緊要處、須許全國人民有監視鑄造之權、㈡整理軟幣、設立專局、有統一發行權、準備必須合法、非專局所發行者、一律取銷、準備既有法定、檢舍亦易着手、㈢上列兩項、如能實行、則廢兩改元、迎刃而解、至兩元之如何折合、須責成各地商會、酌量情形、折衷規定、

紗業 該公會無列舉意見、大體贊同錢業覆陳行君之函、及馬驥良君之書面意見、並對於虞洽卿先生之通電、認爲係深於閱歷之談、致其深佩、

紙業 ㈠我國軟幣及輔幣之不統一、正如銀兩之龐雜、故廢兩改元、不從統一幣制着想、收效亦微、應由今之研究委員會、召集各省之經濟專家、工商領袖、集議其癥結之點、務使全部幣制、得以實現統一、㈡廢兩改元後、皆用銀元、所有從前之貼水升現去水等費、是否仍予存在、㈢國際貿易、向以銀兩折合、廢兩改元後、如何能使新幣爲國際貿易通貨制度之標準、㈣使用新幣、舊幣應逐漸收回、設使新幣重量、低於舊幣、難保無牟利之徒、私行鎔化、如是舊銀幣之價值勢必超過新幣、雖政府不難收回、而鑄費與銀色之差額、必使國庫增加支出、目下已否有準備、㈤銀元並用時、凡提供準備、大都以現銀（即元寶銀）充之、廢兩改元後、銀之價值、當然存在、此後提供準備、是否仍用元寶銀、

人力車業 該公會祇注重於陳行君第二項原則、蓋以大小商店、皆與銀錢業有相當往來之契約、若不先將洋釐規定、糾紛不已、祇須將該項處理得宜、社會自無閒言、至新幣之重量成色及法價、可仿照東西洋先進國遵奉幣制條例、按實鼓鑄、尤須由各業團體實行監督化驗、不難一致、

修正特區法院協定

司法部在積極進行中

本市公共租界之江蘇高等法院第二分院、第一特區地方法院、及法租界之高等法院第三分院第二特區地方法院收回之協定、將於明年四月期滿、司法行政部因該項協定、亟須修正、俾成一純粹之中國法院、據記者探悉、司法行政部方面、對此事正在積極進行中、屆時並擬派員來滬與各法院當局接洽、準備澈底清除領事裁判權之遺毒、記者昨曾向上述司法院探詢、據謂部中派員一節、法院尚未得悉、因此係部中之事、惟如司法行政部將以法院沿革及現狀作爲參考者、則本院自當竭力搜集各項文件、爲修正時之根據云、

陳紹寬抵滬談話

王壽廷由滬轉京　長江匪患平靖

海軍部長陳紹寬昨日來滬、記者訪晤於造船所、據談赴港交涉被扣各艦之王壽廷司令、已於前日由港乘海容艦來滬、預計今晨、可抵吳淞口、屆時直駛赴京、不再來滬、所傳之永健楚有兩艦、則已往厦門、暫不來滬、

東北海軍 之鎮海艦、此次突然來滬、事前並未報告海軍部、而海軍學員、隨練習艦赴各地見習者、本部所屬各校員生、亦時有赴他處實習者、今日該艦艦長盛建勛、會來謁余、聞該艦已定今日返青、

寧海艦來滬 一事、已於日前由本部總務廳長李世甲東渡、與承造該艦之公司磋商、本月底決可駛行來滬、李廳長或可附乘該艦同來、在日本所建造之平海艦、因經費極感困難、至不克如期完成、尙有江寧海寗兩艦、本年雙十節定可下水、造價共三十餘萬、

馬尾海軍 學校校長杜錫珪上將、此次因身體違和、加之天氣酷熱、時常感冒、故於前日電請辭職、當即慰留、渠現仍在廬山避暑、一俟天氣轉涼後、尙可赴閩照常處理校務、日前長江一帶、匪風甚熾、業經電駐泊該地之各艦進剿、現已完全肅清、航路頗爲安靖云云、

懲戒會五委員

由高法院指派

本市公務員懲戒委員會、市府方面之四委員、已於前日推出、現悉除委員長由地方法院院長沈錫慶氏担任外、其餘五委員之人選、由地方法院庭長推事中擇由高等法院指派、日前該院奉令籌備組織、並定名爲上海地方公務員懲戒委員會、其職權無論本市地方之行政官吏、及司法人員、凡有犯罪行爲者、均有該委員會負責處理、會址將設地方法院內、不日即可成立云云、

陳公博亦消極

實業部長陳公博、自因肝瘤病發、請假來滬療治、經打針數次後、業已復健、並因續假期瞬亦告滿、本定今晚車回京消假視事、惟行政院長汪精衛呈請辭職後、陳氏亦已打消今晚回京、並亦將辭職云、

寄遞歐洲郵運

歐亞公司十月起可通航

我國自封鎖東北郵政以後、原由西比利亞鐵道轉往歐洲之郵件、均暫裝輪船取海道赴歐、稽遲時日、殊感不便、郵政司長林實氏上次來滬、對此問題、曾與歐亞航空公司幾度磋商、擬由該公司設法用飛機載送郵件、藉以抵制僞郵政之作梗、已有相當結果、據歐亞航空公司王志遠語記者、關於救濟歐洲郵運辦法、大致業已決定、蓋上海新疆航線、十月中可全線通航、一俟通航、凡寄往歐州郵件、均可由飛機載往西北轉遞歐洲、則目前所感困難、自易解決、目下除正在與郵總局辦理訂立合同事宜外、並將進行與蘇俄航空公司協商聯運辦法、此事當可無甚問題云、

公醮未打先打小菜場

提籃橋流氓需索醮錢

大打出手 多人受傷

昨日上午十時左右、提籃橋小菜場、有流氓阿定、阿舅等數十人、藉打公醮爲名、向各攤戶捐錢、每一菜攤不分葷素、攤主須捐洋三元、攤夥一元、有擺設黃豆芽攤之陳夏林已捐洋三元、攤夥陸阿桃因無錢、出小洋四角、該流氓等不納、謂不能爲汝一人破壞規矩、致起爭執、一言不合、該流氓等即攜取鐵木棍攤至菜場、逢人亂擊、頃刻間受傷倒地者甚多、陸阿桃亦被鐵棍擊穿頭頂、流血如注、昏暈倒地、旋經匯山捕房、探捕趕至、該流氓等始散、結果祇獲阿定阿舅各一名、並凶器鐵棍一根、帶回捕房、一面將受傷人送同仁醫院療治、聞陸阿桃傷勢頗重、恐有生命危險、

洋米洋麥登記統計

本市社會局辦理洋米洋麥登記、業已年餘、本年滬戰時、閘北米行多遷居租界、此項登記、曾略停頓、但自四月份起、仍繼續辦理、並經該局迭次令飭各行號遵照陳報、故登記數項頗多、玆悉七月份該項登記、業經統計竣事、計洋米訂購登記八千包、到埠登記五十二萬〇五百包、洋麥到埠、登記十七萬四千九百五十噸、其逾期未報到貨者、尙有源泰萬盛興等米號、業經該局令知米業公會、轉飭各號、限於本月十五日前報竣云、

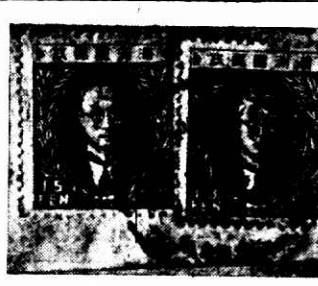

▼東三省僞組織所發行之僞郵票、中有僞溥儀像、（王駢鎬 大通社贈）

侮辱新聞記者

許申等函請公會質問　路局長陳興漢

上海市新聞記者公會、昨據該會會員許申吳東來函云、敬啓者、行政院長汪精衛氏、此次專車、滬會離京、將於六日晨抵滬、許申等乃於午夜二時半、趕往北車站候車站等處探問、始悉夜專車決停於麥根路貨站後之年站旁、許申等仍車趕往、已近五時、須臾、兩路管理局長陳興漢亦至、即厲聲向許申等詰責、申即答以新聞記者、並非閒雜人等、陳乂詰問何由得悉汪院長到滬、並指使路警盡力驅逐、許申等正擬向陳申述一切、距乂爲路警隊長所阻、並叱令外出、申等忍無可忍、但仍婉詞說明一切、告以採訪新聞爲記者之自由、如無違警行爲、當不受無理驅逐與呵叱、距陳更怒吼不已、並還怒於警士、嚴飭堅令許申等所乘之汽車即離該處、不准停靠車站、查該處傷車路、但係人民往來之公路、何得擅加干涉、顯有濫用職權之處、但許申等爲保障新聞記者人格、並謀將來職務上之利便起見、特將經過情形、函請公會、即希向該局長嚴重交涉、保證今後不再發生上述事項爲禱云云、

京滬無線電話

交部電信廠籌設

京滬長途電話、僅賴一線、極感不便、交通部電信機械製造廠廠長余汝鑫、爲便利京滬交通迅速起見、特籌備無線電話直達南京、昨據余氏云、此事前已擬就全部計劃、由該廠自造兩電台、約須費三萬元左右、滬台將設於眞如、有天線達沙遜大廈電台、業於日前奉部令批准、日來正在進行、不日即可動工云云、

巴西總領事昨訪吳市長

巴西駐滬總領事阿爾彌脫氏、今晨十時往楓林橋市政府訪吳市長、由秘書唐士煊任翻譯、談約二十分鐘、

李四光昨到滬

中央大學代理校長李四光於昨晨到滬、下午往訪中委蔡元培、聞係敦促蔡氏赴京整理校務云、

香業糾紛

社會局明日調解

本市香業工人、接受黨政機關勸告復工後、其增加工資問題、社會局定期正式調解、並請市黨部公安局派員參加、協助辦理、玆社會局召集香業職業工會及香業同業公會於八月八日上午九時、推定負責代表二人、到局聽候調解、

赴青考察團返滬 赴青島等處考察工商業之滬商界領袖王曉籟林康侯陳蔗青李祖紳等一行、於今（七）日下午五時左右乘太古公司之大名輪返滬、王林陳等乘考察工商業之餘、並分赴濟台威海等地接洽國貨運動事宜云、

赴歐考察衛生 衛生署派員

我國衛生署每年必派員一人、赴歐美考察衛生事業、傳資借鏡、今年該署所派人員、係上海市衛生局衛生試驗所所長程慕頤、程君曾遊學歐美、返國後曾任同德等各醫學院教授暨衛生試驗所長、現定下月放洋云、

滬平沿海飛航 公司需駐青人員交涉

交通部爲完成各路航線起見、故令中國航空公司、創設滬平沿海飛航、途經青州青島等埠、公司當局於前奉令後、曾一度前往勘察停機場所等、其水上飛機、亦經向英商訂生產訂定、惟因現青島機場、尚日人阻擾、故不克開航、現因交部一再令促、故該公司方面會令駐青人員、就近交涉、俾早日完成滬平沿海航線云、

區坊鄰閭長初選 十一日舉行

上海市政府籌謀市自治起見、故特設籌備會進行一切、現悉經多次會議、其辦理細則等、均已議竣、定即按步實施、玆定本月十一日舉行區坊鄰閭長初選、以便籌手實成進行、俾本市自治之早日完成云、

民生廠工潮

社會局定期調解

南市陸家浜路民生橡膠廠、僱有男女工一百餘人、上月念四日該廠有一職員名朱海松、因與廠中經理有相當關係、平時常有調戲女工情事、曾被廠長張佑明懲戒、是日又與女工陳彩仙百般調戲、但因彩仙不顧、致老羞成怒、毆打成傷、旋被全體工人聞訊、異常憤怒、朱自知理屈、願將出醫藥費要求和解、並保證以後不再有無理舉動、此事本已告一段落、但後因該廠經理以全體工人不應干預糾衆過脅和約、聲明否認、工人即表示不滿開會應付、後該廠藉口八月一日自動停工、以示抵制、工方即呈報社會局、該局當派陳良甦查明、定十日召集雙方調解云、

女子書畫社展覽 書畫名家黃者虹君胞姪女黃映芬女士、近在跑牛公司後格洛克路儲賓學校、組織一女子書畫社、裹名加入者、頗不乏人、若桐城張玉華女士、宣城王頤蘅女士等、均頗負一時盛名、所有該社最近作品、均陳列於該校古今書畫展覽會內、該會自本月四日起至十日止、陳列各品、各界前往參觀者、咸覺滿意、

永遠拒售劣貨 冰鮮業通告會員

上海市冰鮮魚行業同業公會、昨日召集全體會員舉行臨時緊急會議、到者會員、幾達全數、一致主張永遠不售劣貨、盡力提倡國產、當經議決、除緊急通告全體會員外、另由該會密派稽查暗中嚴密偵察、查有私售劣貨者、立即扣留、提交執委會秉公議處、

江灣救火會改選 江灣區救火會、以執行委員任期已滿、日前舉行改選大會、會員到會投票者七十餘人、市公安局派科員韋致和到場監選、開票結果、除蔡香孫刁浩春兩君、以職務身體關係、不克兼顧、即席表示不願連選、將次多數遞補外、計蔣文秀・汪永之・田□霖・曹振黃・劉□□・吳□耕・張元陞・沈逸史・王瑞廷九員當選爲執委、吳□軍・倪苑香・□□□・沈□□・陸仁生當選爲候補執委、當將選舉結果呈報市公安局、并定期召集新執委會分配職務、以利進行、該會前常務委蔡香孫・倪苑香・刁浩春三君、已將一應會務結束辦竣、以便交由後任常務接管云、

職指所代聘教員 上海職業指導所、昨受滬陽某女中、託聘體育教師一人、（女性）以教會大學畢業、而有教學經驗者爲合格、月薪六十元、到校旅費、由學校担負、又本市某中學、托聘體育主任一人、以體育專科畢業、具有體育指導經驗者爲合格、年齡約在三十左右、月薪六十元、膳宿供給、如有願就者、可親往華龍路八十號該所面洽、

輔元堂工作報告 上海慈善團同仁輔元堂七月份所辦善舉報告如下、㈠口糧恤嫠三三一名、贍養三三〇名、濟貴八五名、保安恤嫠一〇八名、（以上每名發洋八角）共發洋八百八十五元、㈡施棺新普育堂大棺一百三十一具、小棺一百五十二具、江蘇第二監獄大棺十三具、閘行普安堂埠棺十具、各醫院門施大棺五十八具、小棺四十四具、八十八師傷兵七等棺一具、同仁輔元分堂大棺一百三十具、小棺一百十八具、同仁輔元救生局、大棺四十一具、小棺一百十七具共備大小棺八百十六具、㈢收埋同仁輔元堂大棺一百七十五具、小棺二百八十具、同仁輔元分堂大棺一百七十二具、小棺二百五十二具、同仁輔元救生局大棺八十八具、小棺一百九十四具、浦東其昌棧一帶大棺三百三十八具、小棺一百具、共收埋大小棺一千七百九十九具、㈣施醫給藥中醫二千五百四十九號、西醫一千五百三十四號、共四千〇八十四號、

新新推廣無線電 新新公司擬推廣無線電營業起見、最近新到有學工程師許勁先先生、承接包裝大小廣播設備機及修理各種收音機等、定價甚廉、

XGX播音台

新新公司　今日節目

二點至三點　王筱新　本灘
四點起　時報號外新聞
五點半至六點半　環芳會
八點半至〃點　仲心美　蔣世瓊　話把戲
九點半至十點半　粵樂唱片
（特別節目）星期三・五下午
九點至十點　揚州新戲
十一點至十二點　金香琴　金翠玉　四明文戲
▼XGX廣播電台播送波長三百六十萬羅米達八百四十

各界雜訊

郭民叔製滋陰藥水 國醫郭民叔設診所於上海南京路冠生園隔壁民益里八十八號、特製滋陰藥水療治平民、以資普及、聞該藥水純係國藥製成、性質和平、雖孕婦亦可照服云、

畜牧家何寵國歸國 畜牧專家何寵國博士、僑居美洲二十六年、對於畜牧事業、尤其於養牛一道、研究精深、近來特選美洲最純種之乳牛二十頭、運歸回國、擬開設於滬建築牛場、作改進農村經濟之先聲、其滬上知友、如傅若愚吳文蔚唐文悌李循禮紹毅等、咸願盡力贊助、促成其事、

商務印書館發行所 自八月八日起、關於文具儀器爲各界所需用者、每星期選擇最切實用品賤價優良者數種、提出陳列特別減低售價、每星期調換一次、玆聞本星期已選定鉛筆及調色顏料等、每人限購一打云、

冠眞照相 南京路
一四照　新的貢獻
四寸長方美術新穎一元可拍四張・
一四照相　藝術曼妙　六寸長方　二元可拍四張・
凡冠生園總店食飲部發票來者加贈拍照一張・

全新男女結婚禮服出租
天福洋服公司　北四川路老靶子路西首一路公共汽車站門口　電話四一九五六　承寄詳章

太和花露水

異軍突起！桃粧沐浴！能治痱子！能隱熱癤！香既馥郁！大瓶四角！
壓倒一切！惟一良友！能愈蟲咬！能退紅疹！價尤便宜！小二角半！
上海四馬路　太和藥房發行

南京大戲院
裝用眞正冷氣機的清夏逭暑唯一勝地
今天日夜開映（日戲）三時　五時半（夜戲）九時一刻　電話八四二一一

羅柏亞姆斯壯　李拉麗
聯華恩克麗影等六大明星合演無上榮譽作
一九三三年緊張影片之代表作
無線電警備隊
ROBERT ARMSTRONG IN "RADIO PATROL"
始終在驚心動魄的動作與熱烈的情節之調劑中

北京大戲院
北京路貴州路口　電話九一〇四〇
映開夜日天每明今有　日三時　五時半　夜九時一刻
全部刺激深刻軍事愛國名貴巨片
愛情的經驗
價目　小洋四角　六角　九角　日夜一律

地球老牌 蚊香

驅蠅殺蚊　效力神速　臥室燃點　不傷腦筋
五洲大藥房發行　本埠及各埠支店各大藥房均售

天喜堂
老婢調經丸　可治經少經多經閉經遲經淡經早白帶赤帶血崩血凝
老婢調經丸　可治經期前後腰腹痠痛
老婢調經丸　可以保護母體胎兒臨產安全
老婢調經丸　可治產後未清瘀血
老婢調經丸　可治子宮虛冷久婚不孕
粵港天喜堂藥行　上海東新橋北路

痔瘡靈藥　掃痔兒
掃痔兒專治一切內外痔瘡、無論新舊痔核、疼痛瘙癢、及大便帶血、乾燥脫肛、一經試用、無不見效、凡患痔者、請試用之、每盒一元

香港天壽堂藥行
姑嫂丸　治婦女經病不育
海狗鞭健腎丸　男子腎虛第一

新新　唐拾義　壽華堂　大和藥房

爲平民減半診費啓事
國醫劉民叔君向内科名家向設診所於上南京路冠生園隔壁民益里八十八號、同人等鑒於中日戰後、平民生計困難、特請劉君減半診費、每日上午七時至十時爲診治時間、門診照例減半、出診仍照舊例
祝培德　黃伯□　朱□□　陸□□　徐朗西　王輔□　□□□　同啓

敬謝通經
十五號　徐因停經多時、無法通經、玆幸購服五馬路浙江路口清和坊四心康之經痛丸、一盒十元、即日果然經到、病已霍然、特此鳴謝、以告世之同病者
▲四川路餘慶里梁英

No. 849,

THE EASTERN TIMES PHOTO SUPPLEMENT

二十一年八月七日 AUG. 7, 1932.
第八百四十九號

時報畫刊

徵求國際國家地方社會紀事.名人.閨秀.科學.體育.遊藝.時裝.美術.考古.遊覽.古跡.名勝.風俗.人種.動植物以及種種珍奇特異照片.凡足以增閱者之興趣者,本報異常歡迎.酬金從優.其有必須退回之照片,請於背後寫明住址,以便檢還.

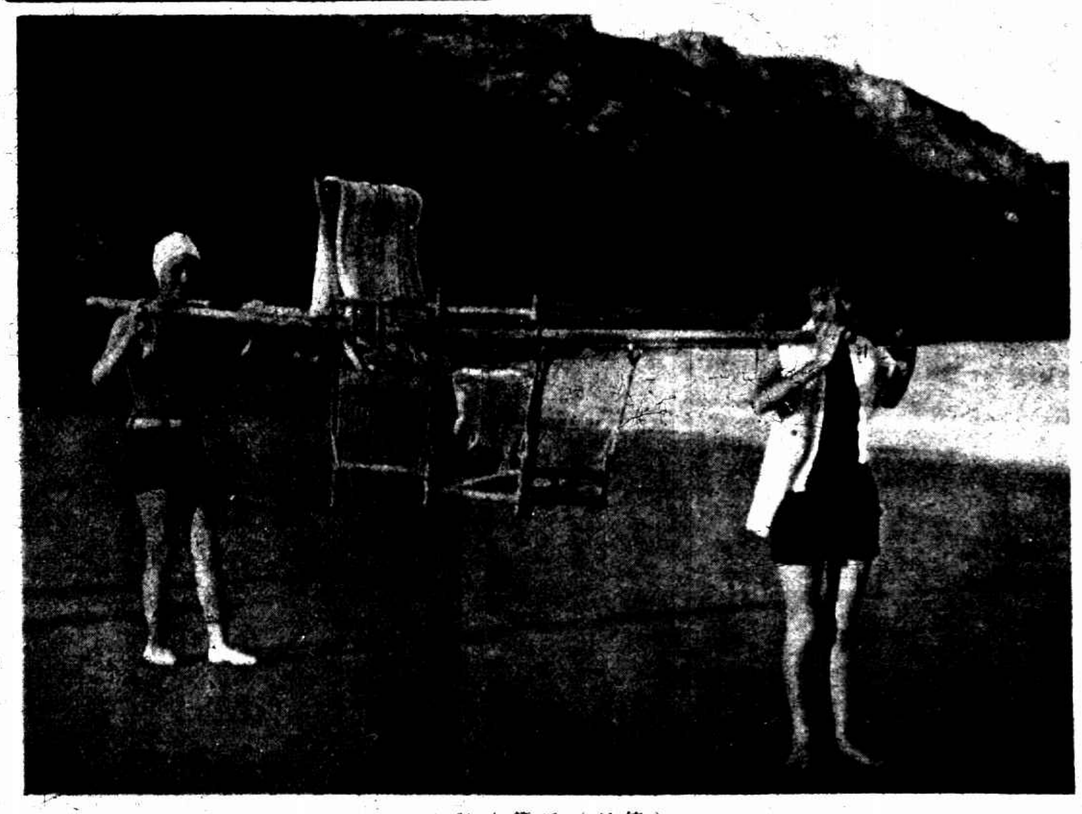

普陀之籐轎（壽德）
In Pu-to, rattan sedan-chairs are used instead of cars.

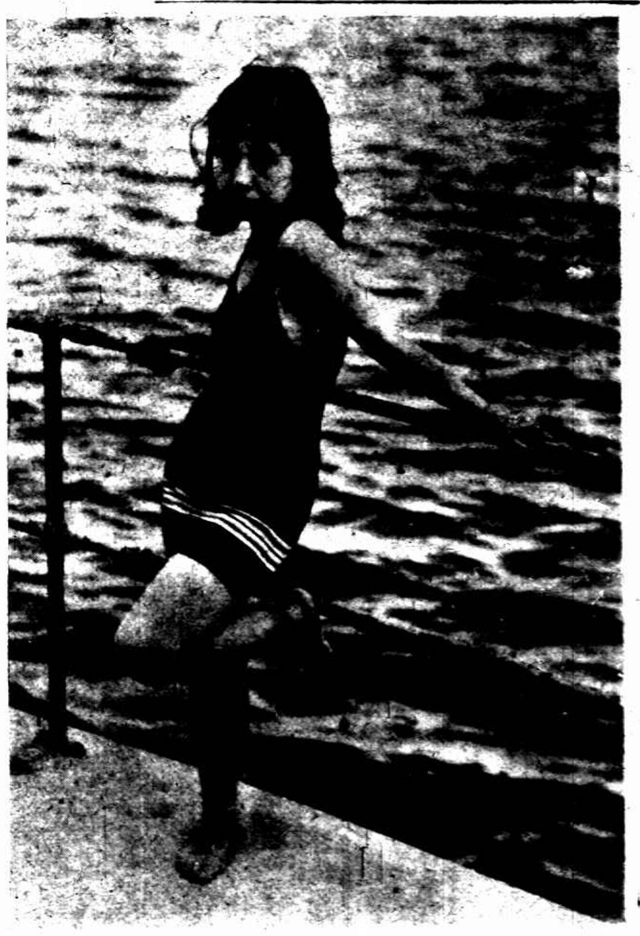

羅韻琴女士（徐雁影）
Miss Lo Yun-ching.

林慧昌陳蓮珍女士（壽德）
Misses Lin Hui-chang & Chen Lien-chen.

汪玉麟女士（壽德）
Miss Wong Yu-ling.

杭州運動健將盧浣倩（張斌）
Miss Lou Huan-chi.

游泳池中 張蓋臻徐基黃佩珩與張女士（壽德）
Misses Chang Kei-chen, Hsu Jee, Hwang Pei-hung & Miss Chang

余斌祺指導初習游泳者（壽德）
Teaching swimming

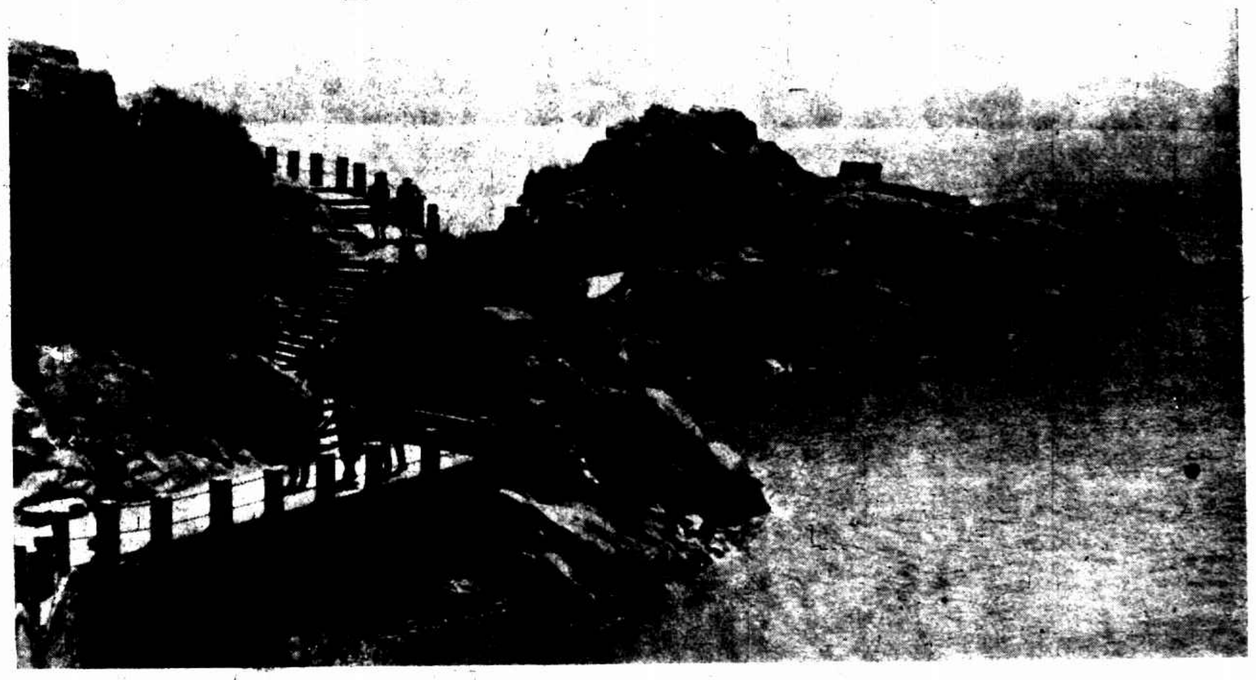

普陀南天門風景 (壽德)
Landscape of Nan-tien-men of Po-to-shan.

滬心女中胡瑞雲 士女 (偉昌金)
Miss Hu Jui-yun.

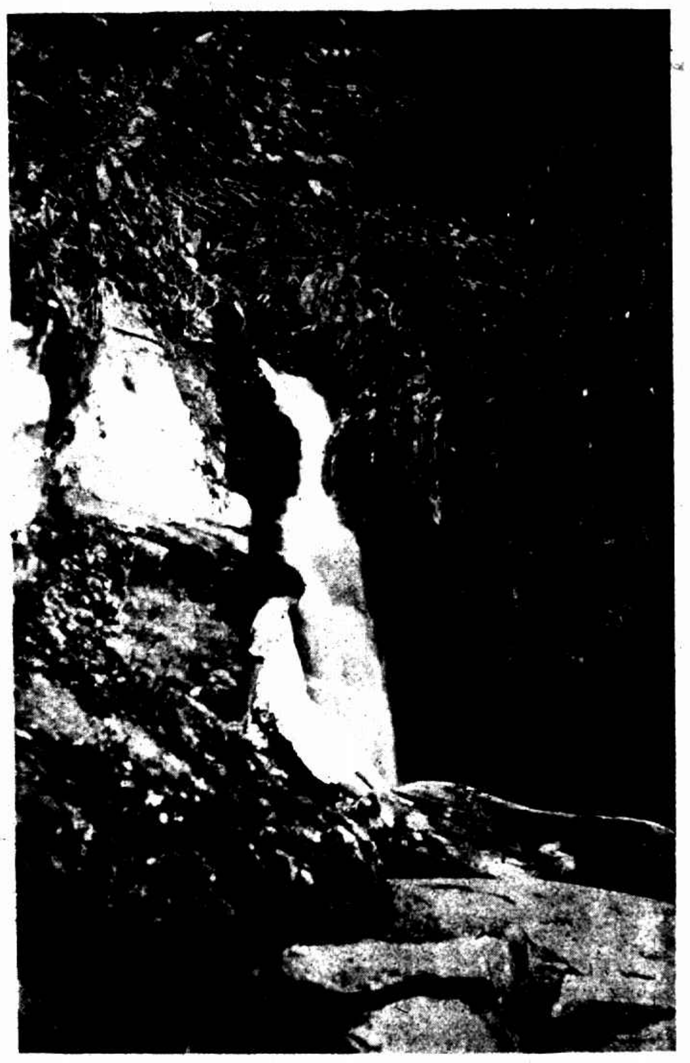

廬山觀瀑 (貞留華)
Waterfall of Lou-shan Mountains.

青島名媛吳鳳荀朴金淑 士女 (齊守馮)
Misses Wu Fong-poa & Poh King-su.

戲水 沈修文與沈修霞 士女
Misses Sun Hsiu-wen & Sun Hsiu-ya.

上海女中謝志鈞 士女 (金[illegible]卓)
Miss Hsieh Tse-yun of Shanghai Middle School.

由普陀最高峯俯視百步沙對海[illegible]遊山
Pei-pu-sar sand beach, look down from the summit of Pu-to-shan